

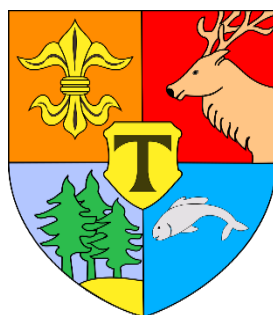

RAPORT O STANIE GMINY TUPLICE ZA 2021 ROK





SPIS TREŚCI

WSTĘP

1. INFORMACJE OGÓLNE	5
1.1. Położenie i powierzchnia gminy	5
1.2. Sołectwa	6
1.3. Ludność	7
1.4. Gminne jednostki organizacyjne	8
1.5. Podmioty gospodarcze	8
1.6. Organizacje pozarządowe	9
2. ZARZĄDZANIE GMINĄ	11
2.1. Wójt Gminy Tuplice	11
2.2. Rada Gminy Tuplice	11
2.3. Praca Rady Gminy	14
3. WYKAZ DOKUMENTÓW PROGRAMOWYCH GMINY TUPLICE	14
4. FINANSE GMINY	17
4.1. Plan i wykonanie dochodów Gminy Tuplice	17
4.2. Plan i wykonanie wydatków Gminy Tuplice	21
4.3. Zadłużenie	26
4.4. Realizacja polityki podatkowej	26
4.5. Sołtysi i fundusz sołecki	28
4.6. Wykonanie wydatków inwestycyjnych	29
5. MIENIE KOMUNALNE	30
5.1. Prawa własności przysługujące gminie	30
5.2. Zmiany w stanie mienia komunalnego	33
5.3. Dochody z tytułu wykonywania praw własności	33
6. OŚWIATA I KULTURA	34
6.1. Samorządowe Przedszkole w Tuplicach	34
6.2. Szkoła Podstawowa im. Tadeusza Kościuszki w Tuplicach	34
6.3. Centrum Usług Wspólnych w Tuplicach	36
6.4. Finansowanie oświaty	36
6.5. Gminna Biblioteka Publiczna w Tuplicach	38
6.6. Życie kulturalne	39
7. POMOC SPOŁECZNA I RODZINA	40



7.1.Świadczenia rodzinne	40
7.2.Świadczenia wychowawcze	42
7.3.Fundusz alimentacyjny	42
7.4.Dodatki mieszkaniowe i energetyczne	43
7.5.Pomoc społeczna	44
7.6.Gminny Program Profilaktyki i Rozwiązywania Problemów Alkoholowych oraz Przeciwdziałania Narkomanii	
8. SYSTEM GOSPODARKI ODPADAMI NA TERENIE GMINY TUPLICE	52
9. GOSPODARKA WODNO-ŚCIEKOWA	52
9.1.Ścieki	55
9.2.Woda	56
10. OCHRONA ŚRODOWISKA	57
11. INWESTYCJE	58
12. ZAKOŃCZENIE	70



WSTĘP

Szanowni Państwo,

oddaję w Państwa ręce roczny raport o stanie gminy Tuplice za rok 2021.

Niniejszy dokument dotyczy gminy wiejskiej Tuplice, położonej na 65,76 km² powierzchni, w powiecie żarskim, województwie lubuskim. Dokument opracowano w związku z wymogiem art. 28aa ustawy z dnia 8 marca 1990 r. o samorządzie gminnym (t.j. Dz.U. z 2022 r., poz.559 ze zmianami).

Celem przedmiotowego raportu jest możliwość wglądu w sytuację gospodarczą i społeczną gminy Tuplice.

Epidemia COVID-19 całkowicie zmieniła nasze życie, ograniczając nasze prawa i wolności, wymuszając dystans społeczny i rezygnację z bezpośrednich kontaktów międzyludzkich. Niemniej jednak, pomimo piętrzących się problemów, wspólnie z Radą Gminy, pracownikami urzędu gminy oraz jednostek organizacyjnych gminy staraliśmy się sprostać Państwa wymaganiom i realizować przyjęte założenia zgodnie z opracowanym harmonogramem.

Dziękuję wszystkim, którzy przyczynili się do powstania raportu. Zachęcam zainteresowanych, a w szczególności mieszkańców gminy Tuplice, do lektury dokumentu.

Nasz raport jest zwięzły i treściwy, jednak w pełni przedstawia wszystkie poczynione przez nasz w minionym roku działania, które świadczą o rozwoju naszej gminy.

Z wyrazami szacunku

Wójt Gminy Tuplice

Katarzyna Kromp



1. INFORMACJE OGÓLNE

1.1. Położenie i powierzchnia gminy

Teren, na którym znajduje się gmina Tuplice, należy do mezoregionu o nazwie Wzniesienia Żarskie oraz częściowo do Kotliny Zasięckiej (Kotlina Barścia).

Gmina leży w zlewie Nysy Łużyckiej, w pobliżu wododziału między dopływami Lubszy (Lubrzy) i Skrody. Głównymi rzekami gminy są Tymienica i Jeziorna – dopływy Lubszy. Dolina Tymienicy rozcina powierzchnię sandrową na głębokości 2–3 m. Źródła rzeki znajdują się na terenie gminy Trzebiel, a na terenie gminy Tuplice płynie ona wyraźnie wykształconą doliną w pobliżu wsi Chlebice, Czerna i Nowa Rola. Między Tuplicami i Cielmowem znajduje się dużo wyrobisk wypełnionych wodą (po eksploatacji surowców ilastych). Siedziba gminy to Tuplice.

Struktura użytkowa gruntów w Gminie Tuplice

Wyszczególnienie	Powierzchnia w ha
Powierzchnia ogólna	6.576
Użytki rolne, w tym:	2.381
Grunty orne	1.544
Sady	6
Łąki trwałe	401
Pastwiska trwałe	172
Grunty orne zabudowane	82
Grunty pod stawami	158
Rowy	22
Grunty leśne oraz zadrzewione i zakrzewione, w tym:	3.788
Lasy	3.759
Grunty zadrzewione i zakrzewione	29
Grunty zabudowane i zurbanizowane, w tym:	335
Tereny mieszkaniowe	43
Tereny przemysłowe	19
Inne tereny zabudowane	16
Zurbanizowane tereny niezabudowane	12
Tereny rekreacyjno-wypoczynkowe	14
Tereny komunikacyjne – drogi	212
Tereny komunikacyjne – tereny kolejowe	19
Grunty pod wodami, w tym:	20
Powierzchniowymi płynącymi	11
Powierzchniowymi stojącymi	9
Użytki kopalniane	18
Nieżytki	34



Tereny różne

0

1.2. Sołectwa

Gmina Tuplice obejmuje 13 sołectw:

- ❖ Chełmica
- ❖ Chlebice
- ❖ Cielmów
- ❖ Czerna
- ❖ Drzeniów
- ❖ Grabów
- ❖ Grzędawa
- ❖ Jagłowice
- ❖ Łazy
- ❖ Matuszowice
- ❖ Nowa Rola
- ❖ Świbinki
- ❖ Tuplice

Powierzchnia Gminy Tuplice wynosi 65,76 km².

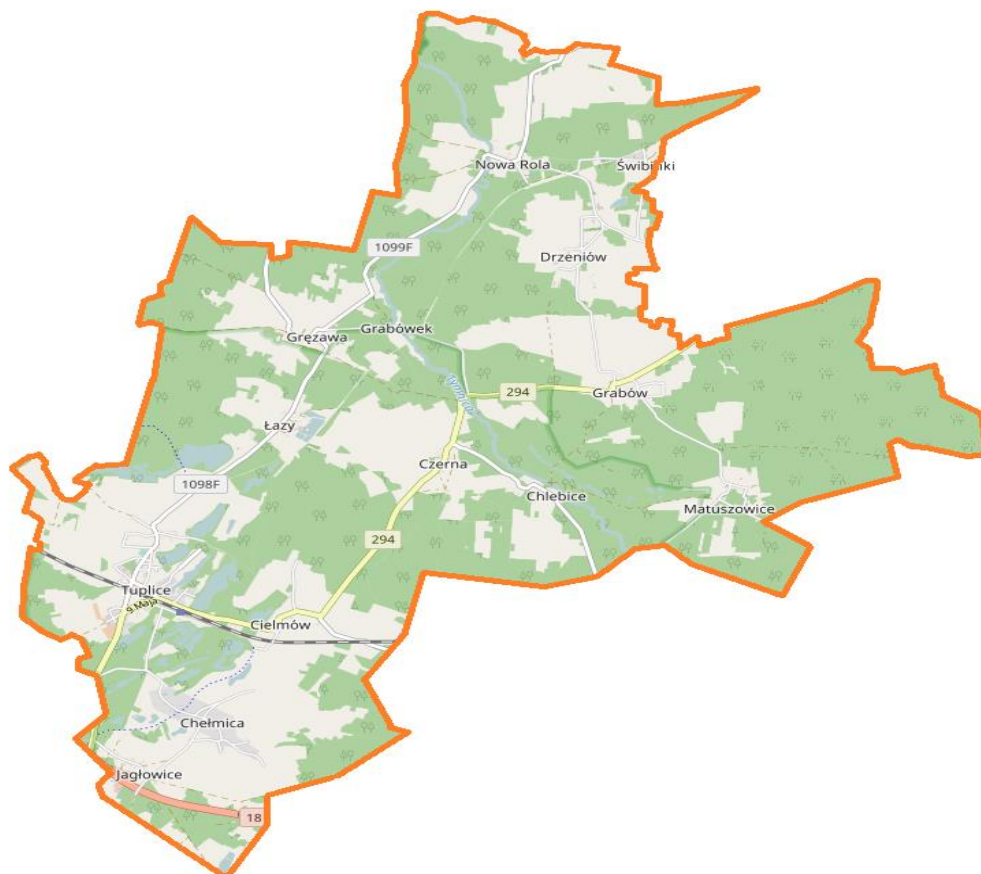



1.3. Ludność

W gminie Tuplice zamieszkuje 2932 osób. W poszczególnych miejscowościach kształtuje to się następująco:

- ❖ Chełmica – 238
- ❖ Jagłowice – 87
- ❖ Chlebice – 33
- ❖ Łazy – 139
- ❖ Cielmów – 293
- ❖ Matuszowice – 41
- ❖ Czerna – 89
- ❖ Nowa Rola – 134
- ❖ Drzeniów – 219
- ❖ Grabów – 135
- ❖ Grężawa – 117
- ❖ Świbinki – 113
- ❖ Tuplice – 1239

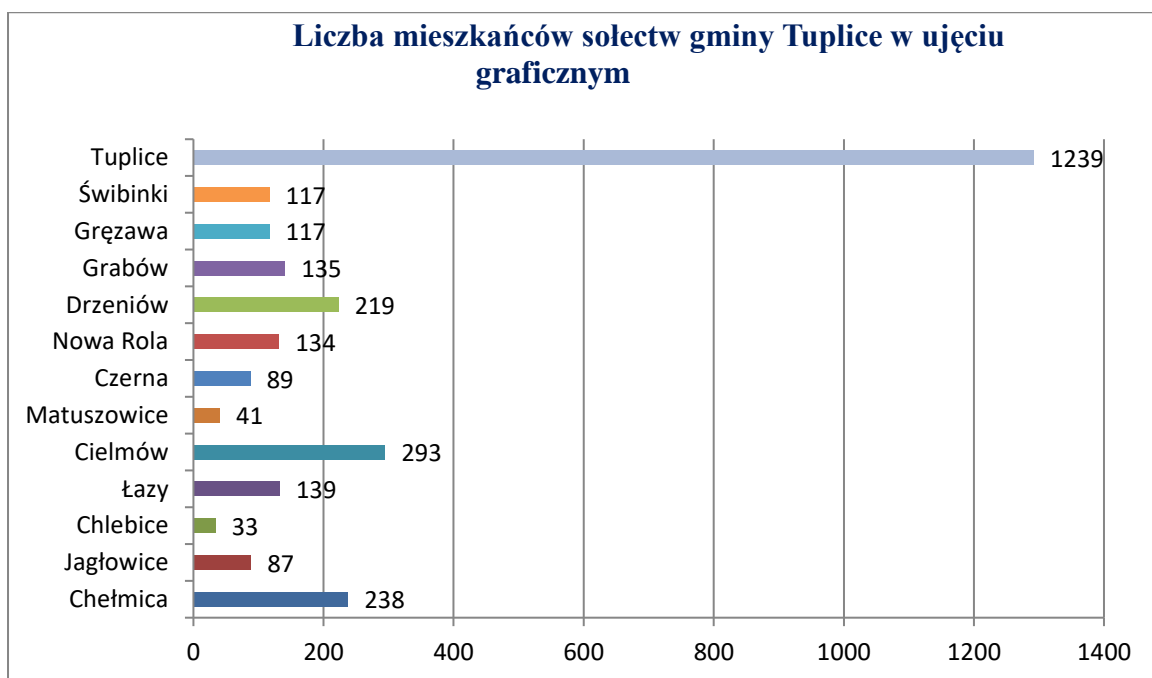

Na dzień 31 grudnia 2021 r. liczba osób zameldowanych w gminie Tuplice wynosiła:

- ❖ na pobyt stały – 2864,
- ❖ na pobyt czasowy – 68.

W 2021 roku w gminie urodziło się 30 dzieci, zmarło 54 mieszkańców.



1.4. Gminne jednostki organizacyjne

- 1) Ośrodek Pomocy Społecznej w Tuplicach;
- 2) Gminna Biblioteka Publiczna w Tuplicach;
- 3) Samorządowe Przedszkole w Tuplicach;
- 4) Szkoła Podstawowa im. Tadeusza Kościuszki w Tuplicach;
- 5) Centrum Usług Wspólnych w Tuplicach.

1.5. Podmioty gospodarcze

Na podstawie raportów z Centralnej Ewidencji i Informacji o Działalności Gospodarczej (CEIDG) liczba wszystkich zarejestrowanych podmiotów gospodarczych, których główne miejsce prowadzenia działalności znajduje się w naszej gminie, obejmowała 337 pozycji. Z czego status „aktywny” posiadało 111 podmiotów, status „wykreślony” posiadało 179 podmiotów, status „zawieszony” posiadało 31 podmiotów, a liczba działalności prowadzących wyłącznie w formie spółek cywilnych obejmowała 7 podmiotów.

Tabela 2. Liczba aktywnych i zawieszonych podmiotów gospodarczych w podziale na sekcje

Kod Sekcji	Nazwa Sekcji	Ilość działalności
A	Rolnictwo, Leśnictwo, Łowiectwo i Rybactwo	4
C	Przetwórstwo przemysłowe	11
D	Wytwarzanie i zaopatrywanie w energię elektryczną, gaz, parę wodną, gorącą wodę i powietrze do układów klimatyzacyjnych	2
F	Budownictwo	42
G	Handel hurtowy i detaliczny; Naprawa pojazdów samochodowych, włączając motocykle	40
H	Transport i gospodarka magazynowa	5
I	Działalność związana z zakwaterowaniem i usługami gastronomicznymi	4
J	Informacja i Komunikacja	6
K	Działalność finansowa i ubezpieczeniowa	2
M	Działalność profesjonalna, naukowa i techniczna	5
N	Działalność w zakresie usług administrowania i działalność wspierająca	4
P	Edukacja	1
Q	Opieka zdrowotna i Pomoc społeczna	3
R	Działalność związana z kulturą, Rozrywką i Rekreacją	2
S	Pozostała działalność usługowa	11
Suma:		142



Liczba wpisów do CEIDG według sekcji działalności gospodarczej

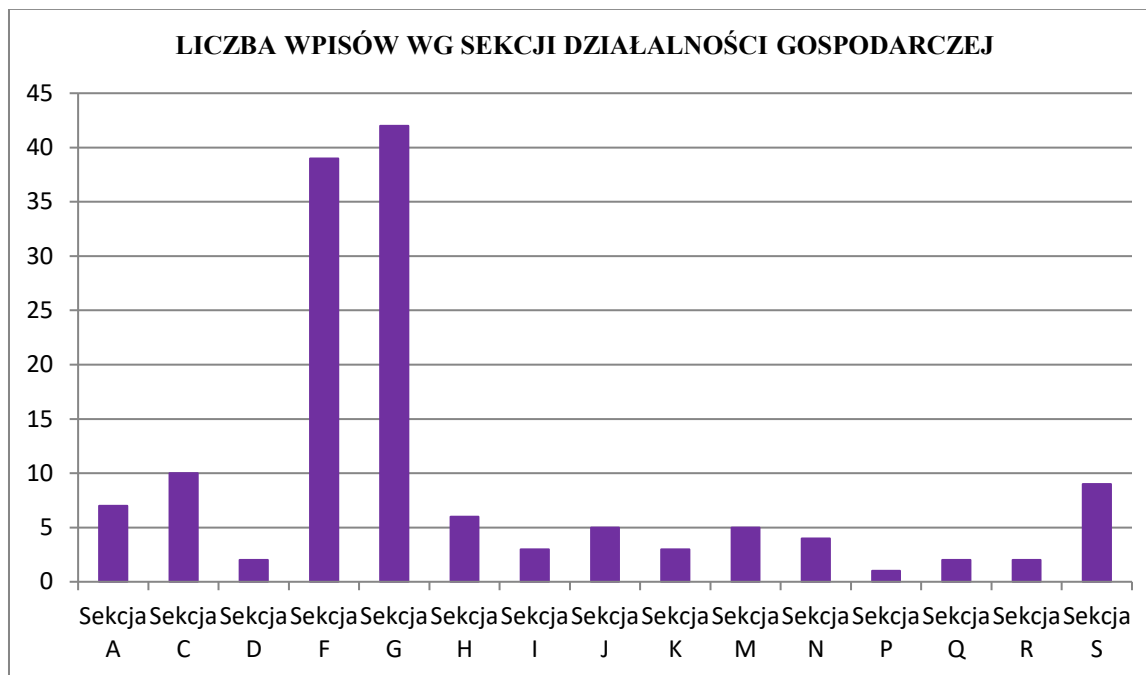

Na podstawie powyższych danych zauważyć możemy, że na obszarze gminy Tuplice w rankingu sekcji PKD przeważa handel hurtowy i detaliczny, naprawa pojazdów samochodowych, włączając motocykle oraz budownictwo.

1.6. Organizacje pozarządowe

4 stycznia 2021 roku ogłoszono otwarty konkurs na realizację zadania publicznego polegającego na „upowszechnianiu kultury fizycznej i sportu” oraz „edukacji, wychowania i kultury na terenie Gminy Tuplice w 2021 roku”. Kwoty przeznaczone na realizację powyższych zadań wynosiły odpowiednio:

- 1) **25.000,00 zł** – upowszechnianie kultury fizycznej i sportu – na zadanie związane z organizacją imprez, zawodów i turniejów przeznaczonych dla mieszkańców gminy, a także utrzymanie istniejącej infrastruktury sportowej,
- 2) **7.000,00 zł** – w zakresie edukacji, wychowania i kultury na terenie Gminy Tuplice poprzez organizację imprez kulturalno-rekreacyjnych, organizacji i koordynacji działań mających na celu rozwój zespołów ludowych, upowszechnianie i promocja rodzimej twórczości kulturalnej, ochrony i promocji zdrowia, wypoczynku dzieci i młodzieży, turystyki i krajoznawstwa.

Na ogłoszony konkurs wpłynęło 7 ofert. W wyniku postępowania konkursowego do realizacji zadań publicznych wybrano następujące oferty:



1. Z zakresu upowszechniania kultury fizycznej i sportu:

Lp.	Pełna nazwa stowarzyszenia	Nazwa zadania publicznego	Wysokość przyznanej dotacji
1.	Gminny Klub Sportowy „Tupliczanka” Tuplice, ul. Mickiewicza 27, 68-219 Tuplice	Organizacja i szkolenie grupy seniorów i juniorów w piłce nożnej	15.700,00 zł
2.	Lubuskie Stowarzyszenie strzelecko-kolekcyjerskie „SCYT” Grabów 36, 68-300 Lubsko	Przystosowanie obiektu strzelnicy do certyfikacji PZSS pod kontem rozgrywania konkurencji strzeleckich w formule ISSF oraz IPSC. Rozwijanie zaplecza sprzętowo treningowego obiektu oraz organizacja zawodów o puchar Wójta Gminy Tuplice	6.000,00 zł
3.	Stowarzyszenie Na Rzecz Rozwoju i Promocji Wsi Drzeniów, Drzeniów 22, 68-300 Lubsko	Dzień flagi na sportowo	2.300,00
4.	Stowarzyszenie na Rzecz Wspierania Lokalnych Inicjatyw Społecznych „Skrzydlate”, Łazy 3/2, 68-219 Tuplice	„Lewandowski tak zaczął”	1.000,00
Razem:			25.000,00 zł

2. Z zakresu upowszechniania edukacji, wychowania i kultury:

Lp.	Pełna nazwa stowarzyszenia	Nazwa zadania publicznego	Wysokość przyznanej dotacji
1.	Stowarzyszenie na Rzecz Wspierania Lokalnych Inicjatyw Społecznych „Skrzydlate”, Łazy 3/2, 68-219 Tuplice	„Chodź pomaluj mi świat”	500,00 zł
2.	Lubuskie Stowarzyszenie strzelecko-kolekcyjerskie „SCYT” Grabów 36, 68-300 Lubsko	Organizacja pikniku historyczno-strzeleckiego wraz z otwartymi zawodami w strzelaniu z broni czarnoprochowej pod nazwą „REMIK” 2021	4.000,00
3.	Stowarzyszenie Na Rzecz Rozwoju i Promocji Wsi Drzeniów, Drzeniów 22, 68-300 Lubsko	Organizacja imprez Rekreacyjno-Sportowych	2.500,00 zł
Razem:			7.000,00 zł



Liczba umów zerwanych lub unieważnionych – **1**, w związku z powyższym w 2021 roku zrealizowano również zadanie publiczne w zakresie upowszechniania kultury fizycznej i sportu poprzez ofertę złożoną w trybie art. 19 a ust. 1 ustawy z dnia 24 kwietnia 2003 r. o działalności pożytku publicznego i wolontariacie (Dz. U. z 2020 r. poz. 1057).

Przedmiotowe zadanie zrealizowało **Stowarzyszenie Na Rzecz Rozwoju i Promocji Wsi Drzeńców**, a zadanie dotyczyło Wycieczki rowerowo-pieszego. Kwota dotacji wynosiła **2.300,00 zł**.

2. ZARZĄDZANIE GMINĄ

2.1. Wójt Gminy Tuplice

Wójt jest organem wykonawczym, którego kadencja trwa 5 lat. Wójt wykonuje uchwały Rady Gminy i zadania określone przepisami prawa. Funkcję Wójta sprawuje Katarzyna Kromp.

Urząd Gminy realizuje zadania własne oraz zadania zlecone przez administrację rządową. Do zadań własnych gminy należy zaspokajanie zbiorowych potrzeb wspólnoty, zadania zlecone dotyczą spraw obywatelskich, stanu cywilnego, wyborów i obronności.

2.2. Rada Gminy

Rada Gminy jest organem stanowiącym i kontrolnym wybieranym zgodnie z obowiązującymi przepisami na pięcioletnią kadencję. Do właściwości rady gminy należą wszystkie sprawy pozostające w zakresie działania gminy. Zalicza się do nich między innymi:

- uchwalanie statutu gminy,
- uchwalanie budżetu gminy,
- rozpatrywanie sprawozdania z wykonania budżetu oraz podejmowanie uchwały w sprawie udzielenia lub nieudzielenia absolutorium z tego tytułu,
- uchwalanie studium uwarunkowań i kierunków zagospodarowania przestrzennego gminy oraz miejscowych planów zagospodarowania przestrzennego,
- uchwalanie programów gospodarczych,
- ustalanie zakresu działania jednostek pomocniczych,
- zasad przekazywania składników mienia do korzystania oraz zasad przekazywania środków budżetowych na realizację zadań przez te jednostki.



Rada obraduje na sesjach zwołanych przez Przewodniczącego Rady Gminy poprzez komisje oraz przez Wójta w zakresie, w jakim wykonuje uchwały. Rada Gminy kontroluje działalność Wójta, gminnych jednostek organizacyjnych oraz jednostek pomocniczych gminy - w tym celu powołuje Komisję Rewizyjną. Komisja Rewizyjna opiniuje wykonanie budżetu gminy i występuje z wnioskiem do Rady Gminy w sprawie udzielenia lub nieudzielenia absolutorium wójtowi. Wniosek w sprawie absolutorium podlega zaopiniowaniu przez Regionalną Izbę Obrachunkową. Zasady i tryb działania Komisji Rewizyjnej określa statut gminy. Rada gminy posiada w kompetencji również rozpatrywanie skarg na działania wójta i gminnych jednostek organizacyjnych, a także wniosków i petycji składanych przez obywateli w tym celu powołuje Komisję Skarg, Wniosków i Petycji.

Rada posiada również kompetencję do powołania komisji stałych i doraźnych określając składy osobowe oraz przedmiot ich działalności w odrębnych uchwałach.

Skład Rady Gminy Tuplice po wyborach samorządowych z 21 listopada 2018 r. na dzień 31 grudnia 2021 r. był następujący:

Nazwisko i imię	Funkcja
Mazurkiewicz Sylwester	Przewodniczący Rady
Rudak Daniela	Wiceprzewodnicząca Rady Gminy
Borowski Jan	Członkowie Rady Gminy
Bilińska Wioletta	
Jagodzki Krzysztof	
Jasiński Ryszard	
Kisiela Piotr	
Kowalski Arkadiusz	
Krawczyk Jacek	
Nazaruk Mirosława	
Nowakowski Zdzisław	
Kromp Mirosława	
Smyk-Skołozubow Małgorzata	
Szarlej Andrzej	
Tułacz Ryszard	

Przy Radzie Gminy Tuplice działają cztery stałe komisje:

❖ **Komisja Rewizyjna:**

Lp.	Nazwisko i imię	Funkcja
1.	Krawczyk Jacek	Przewodniczący Komisji
2.	Jagodzki Krzysztof	Członkowie Komisji
3.	Kowalski Arkadiusz	
4.	Nowakowski Zdzisław	
5.	Borowski Jan	



❖ **Komisja Finansów:**

Lp.	Nazwisko i imię	Funkcja
1.	Kromp Mirosława	Przewodnicząca Komisji
2.	Bilińska Wioletta	Członkowie Komisji
3.	Borowski Jan	
4.	Kisiela Piotr	
5.	Nazaruk Mirosława	
6.	Nowakowski Zdzisław	
7.	Rudak Daniela	
8.	Szarlej Andrzej	
9.	Tułacz Ryszard	

❖ **Komisja Skarg, Wniosków i Petycji:**

Lp.	Nazwisko i imię	Funkcja
1.	Szarlej Andrzej	Przewodniczący Komisji
2.	Jasiński Ryszard	Członkowie Komisji
3.	Nowakowski Zdzisław	
4.	Smyk-Skołozubow Małgorzata	

❖ **Komisja Społeczna:**

Lp.	Nazwisko i imię	Funkcja
1.	Jasiński Ryszard	Przewodniczący Komisji
2.	Bilińska Wioletta	Członkowie Komisji
3.	Borowski Jan	
4.	Jagodzki Krzysztof	
5.	Kisiela Piotr	
6.	Kowalski Arkadiusz	
7.	Krawczyk Jacek	
8.	Nazaruk Mirosława	
9.	Rudak Daniela	
10.	Kromp Mirosława	
11.	Smyk-Skołozubow Małgorzata	
12.	Szarlej Andrzej	
13.	Tułacz Ryszard	



2.3. Praca Rady Gminy

W 2021 r. wypłacono Radnym diety w postaci ryczałtu w wysokości 105.050,00 zł.

W 2021 roku odbyło się:

- a) 7 Sesji Rady Gminy,
- b) 3 posiedzeń Komisji Społecznej,
- c) 1 posiedzeń Komisji Finansów,
- d) 7 posiedzeń Komisji Rewizyjnej,
- e) 3 posiedzenia Komisji Skarg, Wniosków i Petycji,
- f) 7 wspólnych osiedzeń Komisji Finansów i Komisji Społecznej.

Ilość podjętych uchwał przez Radę Gminy – 57.

Ilość podjętych zarządzeń ogólnych przez wójta gminy – 37.

Ilość podjętych zarządzeń wewnętrznych przez wójta gminy – 24.

Ilość złożonych wniosków, interpelacji i zapytań przez radnych – 6.

Ilość rozstrzygnięć nadzorczych – 0.

Ilość skarg do rady gminy – 1.

3. WYKAZ DOKUMENTÓW PROGRAMOWYCH GMINY TUPLICE

1. STRATEGIA ROZWOJU GMINY TUPLICE NA LATA 2014-2020

Akt wprowadzający: Uchwała Nr XXXI/217/2014 Rady Gminy Tuplice z dnia 30 września 2014 r. w sprawie przyjęcia Strategii Rozwoju Gminy Tuplice na lata 2014-2020, Uchwała XII/72/2015 z dnia 29 grudnia 2015 r. w sprawie wprowadzenia zmian w Uchwale XXXI/217/2014 z dnia 30.09.2014 r. w sprawie przyjęcia Strategii Rozwoju Gminy Tuplice na lata 2014-2020. Uchwałą Rady Gminy Tuplice Nr XXVIII/142/20 z dnia 30 grudnia 2020 r. w sprawie przedłużenia okresu obowiązywania „Strategii Rozwoju Gminy Tuplice na lata 2014-2020” przedłużono obowiązywanie strategii rozwoju Gminy Tuplice do końca 2022 roku.

Czas obowiązywania: 2014–2022.

2. PROGRAM REWITALIZACJI GMINY TUPLICE NA LATA 2017-2023

Akt wprowadzający: Uchwała Nr XXXII/206/18 Rady Gminy Tuplice z dnia 27 lutego 2018 r. w sprawie uchwalenia Programu Rewitalizacji Gminy Tuplice na lata 2017–2023.

Czas obowiązywania: 2017-2023.



3. PROGRAM USUWANIA WYROBÓW ZAWIERAJĄCYCH AZBEST Z TERENU GMINY TUPLICE 2012-2032

Akt wprowadzający: Uchwała XXI/194/2013 Rady Gminy Tuplice z dnia 28 grudnia 2012 r. w sprawie uchwalenia programu usuwania wyrobów zawierających azbest z terenu Gminy Tuplice.

Czas obowiązywania: 2012-2032

4. GMINNY PROGRAM PROFILAKTYKI I ROZWIĄZYWANIA PROBLEMÓW ALKOHOLOWYCH ORAZ PRZECIWDZIAŁANIA NARKOMANII

Akt wprowadzający: Uchwała nr XXVII/136/20 Rady Gminy Tuplice z dnia 30 listopada 2020 roku w sprawie uchwalenia Programu Profilaktyki i Rozwiązywania Problemów Alkoholowych oraz Przeciwdziałania Narkomanii na terenie gminy Tuplice na rok 2021.

5. GMINNA STRATEGIA ROZWIĄZYWANIA PROBLEMÓW SPOŁECZNYCH NA LATA 2019-2028.

Akt wprowadzający: Uchwała Nr XV/82/19 Rady Gminy Tuplice z dnia 28 listopada 2019 r. w sprawie przyjęcia Strategii Rozwiązywania Problemów Społecznych Gminy Tuplice na lata 2019-2028.

Czas obowiązywania: 2019-2028

6. GMINNY PROGRAM WSPIERANIA RODZINY NA LATA 2019-2021.

Akt wprowadzający: Uchwała Nr XV/81/19 Rady Gminy Tuplice z dnia 28 listopada 2019 r. w sprawie przyjęcia Gminnego Programu Wspierania Rodziny na lata 2019 - 2021.

Czas obowiązywania: 2019-2021

7. PROGRAM OPIEKI NAD ZWIERZĘTAMI BEZDOMNYMI ORAZ ZAPOBIEGANIA BEZDOMNOŚCI ZWIERZĄT NA TERENIE GMINY TUPLICE W 2021 ROKU

Akt wprowadzający: Uchwała nr XXIX/150/21 Rady Gminy Tuplice z dnia 29 stycznia 2021 roku w sprawie programu opieki nad zwierzętami bezdomnymi oraz zapobiegania bezdomności zwierząt na terenie Gminy Tuplice w 2021 roku.

Czas obowiązywania: 2021.

W 2021 roku adoptowano 3 psy.



8. WIELOLETNI PROGRAM OSŁONOWY „POMOC GMINY TUPLICE W ZAKRESIE DOŻYWIANIA DZIECI I MŁODZIEŻY NA LATA 2019-2023”

Akt wprowadzający: Uchwała nr III/16/18 Rady Gminy Tuplice z dnia 12 grudnia 2018 r. w sprawie ustanowienia Wieloletniego Programu Osłonowego „Pomoc gminy Tuplice w zakresie dożywiania dzieci i młodzieży na lata 2019–2023”.

Czas obowiązywania: 2019-2023.

9. PROGRAM WSPÓŁPRACY GMINY TUPLICE Z ORGANIZACJAMI POZARZĄDOWYMI ORAZ INNYMI PODMIOTAMI PROWADZĄCYMI DZIAŁALNOŚĆ POŻYTKU PUBLICZNEGO NA ROK 2021.

Akt wprowadzający: Uchwała nr XXVII/135/20 Rady Gminy Tuplice z dnia 30 listopada 2020 r. sprawie Programu Współpracy Gminy Tuplice z organizacjami pozarządowymi oraz innymi podmiotami prowadzącymi działalność pożytku publicznego na rok 2021.

Czas obowiązywania: 2021

Zadania wymienione w programie zrealizowano w formie ogłoszonego otwartego konkursu ofert na realizację zadań publicznych w zakresie:

- a) upowszechniania kultury fizycznej i sportu w 2021 roku – kwota 25.000,00 zł
- b) edukacji, wychowania i kultury na terenie gminy Tuplice w 2021 roku – kwota 7.000,00 zł



4. FINANSE GMINY TUPLICE

Podstawą gospodarki finansowej Gminy Tuplice w 2021 roku był budżet ustalony Uchwałą Nr XXVIII/145/20 Rady Gminy Tuplice z dnia 30 grudnia 2020 r. w sprawie uchwalenia budżetu Gminy Tuplice na rok 2021, po zmianach dokonanych w trakcie roku uchwałami Rady Gminy Tuplice oraz zarządzeniami Wójta Gminy Tuplicach, w ramach posiadanych uprawnień.

4.1. Plan i wykonanie dochodów Gminy Tuplice

PLAN I WYKONANIE DOCHODÓW W 2021 ROKU

Dział	Rozdział	Nazwa działu, rozdziału	Plan	Wykonanie	%
010		ROLNICTWO I ŁOWIECTWO	2.444.693,18	2.376.207,02	97,2
	01010	Infrastruktura wodociągowa i sanitacyjna wsi	2.307.510,00	2.241.317,76	97,1
	01095	Pozostała działalność	137.183,18	134.889,26	98,3
020		LEŚNICTWO	4.300,00	4.292,89	99,8
	02001	Gospodarka leśna	4.300,00	4.292,89	99,8
400		WYTWARZANIE I ZAOPATRYWANIE W ENERGIĘ ELEKTRYCZNĄ, GAZ I WODĘ	509.580,00	521.318,59	102,3
	40002	Dostarczanie wody	509.580,00	521.318,59	102,3
600		TRANSPORT I ŁĄCZNOŚĆ	6.650.000,00	0,00	---
	60016	Drogi publiczne gminne	6.650.000,00	0,00	---
700		GOSPODARKA MIESZKANIOWA	237.411,80	185.837,88	78,3
	70005	Gospodarka gruntami i nieruchom.	229.241,80	180.181,41	78,6
	70095	Pozostała działalność	8.170,00	5.656,47	69,2
710		DZIAŁALNOŚĆ USŁUGOWA	36.015,00	38.554,07	107,1
	71035	Cmentarze	36.015,00	38.554,07	107,1
750		ADMINISTRACJA PUBLICZNA	100.458,65	100.458,65	100,0
	75011	Urzędy wojewódzkie	82.289,00	82.289,00	100,0
	75023	Urzędy gmin	3.232,65	3.232,65	100,0
	75056	Spis powszechny i inne	14.837,00	14.837,00	100,0
	75095	Pozostała działalność	100,00	100,00	100,0



751		URZĘDY NACZELN. ORGANÓW WŁADZY PAŃSTW., KONTROLI I OCHRONY PRAWA ORAZ SĄDOWNICTWA	4.160,00	4.160,00	100,0
	75101	Urzędy naczelných organów władzy państwowej, kontroli i ochrony prawa	610,00	610,00	100,0
	75109	Wybory do rad gmin (...)	3.550,00	3.550,00	100,0
752		OBRONA NARODOWA	2.000,00	2.000,00	100,0
	75212	Pozostałe wydatki obronne	2.000,00	2.000,00	100,0
756		DOCHODY OD OSÓB PRAWNYCH, OD OSÓB FIZYCZNYCH I OD INNYCH JEDNOSTEK NIEPOSIADAJĄCYCH OSOBOWOŚCI PRAWNEJ ORAZ WYDATKI ZWIĄZANE Z ICH POBOREM	4.259.386,00	3.757.760,53	88,2
	75601	Wpływy z podatku dochodowego od osób fizycznych	0,00	0,00	---
	75615	Wpływy z podatku rolnego, podatku leśnego, podatku od czynności cywilnoprawnych, podatków i opłat lokalnych od osób prawnych i innych jednostek organizacyjnych	1.134.324,00	762.000,00	67,2
	75616	Wpływy z podatku rolnego, podatku leśnego, podatku od spadków i darowizn, podatku od czynności cywilnoprawnych oraz podatków i opłat lokalnych od osób fizycznych	977.713,00	745.270,97	76,2
	75618	Wpływy z innych opłat stanowiących dochody j.s.t. na podstawie ustaw	115.244,00	125.312,81	108,7
	75621	Udziały gmin w podatkach stanowiących dochód budżetu państwa	2.032.105,00	2.125.176,75	104,6
758		RÓŻNE ROZLICZENIA	6.823.165,59	6.823.165,59	100,0
	75801	Część oświatowa subwencji ogólnej dla j.s.t.	2.512.849,00	2.512.849,00	100,0
	75802	Uzupełnienie subwencji ogólnej dla j.s.t.	1.254.540,00	1.254.540,00	100,0
	75807	Część wyrównawcza subwencji ogólnej dla gmin	2.279.363,00	2.279.363,00	100,0
	75814	Różne rozliczenia finansowe	36.413,59	36.413,59	100,0
	75816	Wpływy do rozliczenia	740.000,00	740.000,00	100,0



801		OŚWIATA I WYCHOWANIE	566.627,89	542.095,11	95,7
	80101	Szkoły podstawowe	74.600,00	70.974,29	95,1
	80104	Przedszkola	300.661,06	288.463,24	95,9
	80148	Stołówki szkolne i przedszkolne	159.915,00	151.205,75	94,6
	80153	Zapewnienie uczniom prawa do bezpłatnego dostępu do podręczników, materiałów edukacyjnych lub materiałów ćwiczeniowych	31.451,83	31.451,83	100,0
851		OCHRONA ZDROWIA	278.000,00	273.818,65	98,5
	85195	Pozostała działalność	278.000,00	273.18,65	98,5
852		POMOC SPOŁECZNA	398.372,41	369.072,47	92,6
	85202	Domy pomocy społecznej	40.000,00	22.311,36	55,8
	85213	Składki na ubezpieczenie zdrowotne opłacane za osoby pobierające niektóre świadczenia z pomocy społecznej oraz za osoby uczestniczące w zajęciach w centrum integracji społecznej	12.799,00	12.120,22	94,7
	85214	Zasiłki okresowe, celowe i pomoc w naturze oraz składki na ubezpieczenia emerytalne i rentowe	82.613,00	76.843,30	93,0
	85215	Dodatki mieszkaniowe	394,41	394,41	100,0
	85216	Zasiłki stałe	127.778,00	123.907,98	97,0
	85219	Ośrodki pomocy społecznej	42.888,00	42.888,00	100,0
	85228	Usługi opiekuńcze i specjalistyczne usługi opiekuńcze	19.500,00	21.517,97	110,3
	85230	Pomoc w zakresie dożywiania	69.000,00	65.690,11	95,2
	85295	Pozostała działalność	3.400,00	3.399,12	100,00
854		EDUKACYJNA OPIEKA WYCHOWAWCZA	23.840,00	13.485,41	56,6
	85415	Pomoc materialna dla uczniów o charakterze socjalnym	23.840,00	13.485,41	56,6
855		RODZINA	3.972.138,00	3.939.067,28	99,2
	85501	Świadczenie wychowawcze	2.525.563,00	2.523.358,87	99,9
	85502	Świadczenia rodzinne, świadczenie z funduszu alimentacyjnego oraz składki na ubezpieczenia emerytalne i rentowe z ubezpieczenia społecznego	1.418.980,00	1.390.124,39	98,0



	85503	Karta Dużej Rodziny	295,00	175,58	59,5
	85513	Składki na ubezpieczenie zdrowotne opłacane za osoby pobierające niektóre świadczenia rodzinne (...) oraz za osoby pobierające zasiłki dla opiekunów	27.300,00	25.408,44	93,1
900		GOSPODARKA KOMUNALNA I OCHRONA ŚRODOWISKA	1.094.520,55	1.106.684,32	101,1
	90001	Gospodarka ściekowa i ochrona wód	369.755,00	373.226,18	100,9
	90002	Gospodarka odpadami komunalnymi	705.000,00	716.248,47	101,6
	90019	Wpływy i wydatki związane z gromadzeniem środków z opłat i kar za korzystanie ze środowiska	1.750,00	1.158,20	66,2
	90095	Pozostała działalność	18.015,55	16.051,47	89,1
921		KULTURA I OCHRONA DZIEDZICTWA NARODOWEGO	17.030,00	13.450,48	79,0
	92109	Domy i ośrodki kultury, świetlice i kluby	5.500,00	1.919,81	34,9
	92116	Biblioteka	11.530,00	11.530,67	100,0
		OGÓLEM DOCHODY:	27.421.699,07	20.071.428,94	73,2
		w tym:			
		- majątkowe	9.779.914,18	3.094.833,21	31,6
		- bieżące	17.641.784,89	16.976.595,73	96,2



Struktura wykonania dochodów do dochodów ogółem

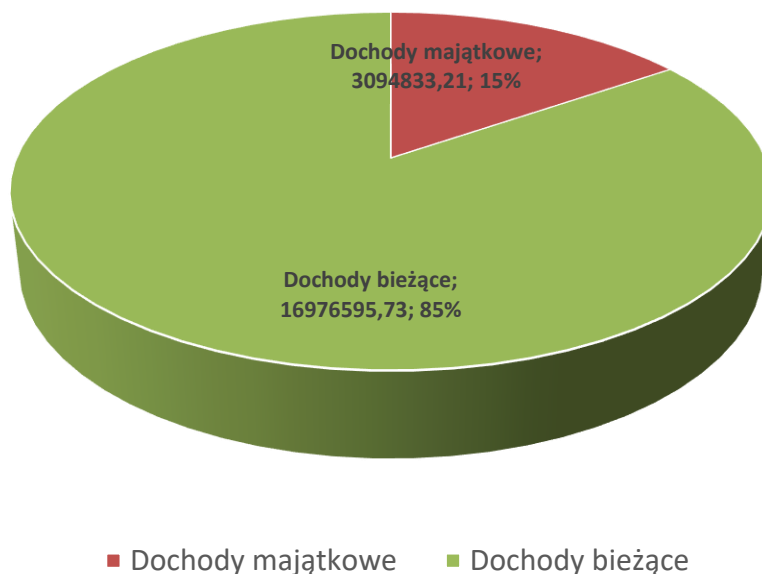

4.2. Plan i wykonanie wydatków Gminy Tuplice

PLAN I WYKONANIE WYDATKÓW W 2021 ROKU

Dział	Rozdział	Nazwa działu, rozdziału	Plan	Wykonanie	%
010		ROLNICTWO I ŁOWIECTWO	135.458,18	134.385,29	99,2
	01030	Izby rolnicze	3.775,00	2.702,11	71,6
	01095	Pozostała działalność	131.683,18	131.683,18	100,0
400		WYTWARZANIE I ZAOPATRYWANIE W ENERGIĘ ELEKTRYCZNĄ, GAZ I WODĘ	422.256,78	391.370,89	92,7
	40002	Dostarczanie wody	422.256,78	391.370,89	92,7
600		TRANSPORT I ŁĄCZNOŚĆ	7.078.628,00	319.408,32	4,5
	60001	Krajowe pasażerskie przewozy kolejowe	728,00	727,04	99,9
	60004	Lokalny transport zbiorowy	10.850,00	10.399,00	95,8
	60014	Drogi publiczne powiatowe	100.000,00	100.000,00	100,0
	60016	Drogi publiczne gminne	6.967.050,00	208.282,28	3,0
700		GOSPODARKA MIESZKANIOWA	664.291,31	441.292,46	66,4
	70005	Gospodarka gruntami i nieruchomościami	77.125,00	75.982,72	98,5
	70095	Pozostała działalność	587.166,31	365.309,74	62,2
710		DZIAŁALNOŚĆ USŁUGOWA	42.810,00	40.838,20	95,4



	71004	Plany zagospodarowania przestrzennego	9.000,00	7.500,00	83,3
	71035	Cmentarze	33.810,00	33.338,20	98,6
750		ADMINISTRACJA PUBLICZNA	2.651.966,73	2.494.186,21	94,1
	75011	Urzędy wojewódzkie	82.289,00	81.997,00	99,6
	75022	Rady gmin	109.800,00	107.628,49	98,0
	75023	Urzędy gmin	2.121.343,83	1.979.218,67	93,3
	75056	Spis powszechny i inne	14.837,00	14.837,00	100,0
	75075	Promocja jednostek samorządu terytorialnego	19.370,00	19.366,33	100,0
	75085	Wspólna obsługa j.s.t.	232.000,00	223.557,95	96,4
	75095	Pozostała działalność	72.326,90	67.580,77	93,4
751		URZĘDY NACZELNYCH ORGANÓW WŁADZY PAŃSTWOWEJ, KONTROLI I OCHRONY PRAWA ORAZ SĄDOWNICTWA	4.160,00	4.160,00	100,0
	75101	Urzędy naczelników organów władzy państwowej, kontroli i ochrony prawa	610,00	610,00	100,0
	75109	Wybory do rad gmin (...)	3.550,00	3.550,00	100,0
752		OBRONA NARODOWA	2.000,00	2.000,00	100,0
	75212	Pozostałe wydatki obronne	2.000,00	2.000,00	100,0
754		BEZPIECZEŃSTWO PUBLICZNE I OCHRONA PRZECIWOŻAROWA	68.030,00	65.413,42	96,2
	75405	Komendy powiatowe Policji	3.000,00	3.000,00	100,0
	75406	Straż Graniczna	2.000,00	2.000,00	100,0
	75411	Komendy powiatowe Państwowej Straży Pożarnej	5.000,00	5.000,00	100,0
	75412	Ochotnicze straże pożarne	58.030,00	55.413,42	95,5
757		OBSŁUGA DŁUGU PUBLICZNEGO	260.000,00	136.500,40	52,5
	75702	Obsługa papierów wartościowych, kredytów i pożyczek j.s.t.	260.000,00	136.500,40	52,5
758		RÓŻNE ROZLICZENIA	47.700,00	0,00	--
	75818	Rezerwy ogólne i celowe	47.700,00	0,00	--
801		OŚWIATA I WYCHOWANIE	5.740.052,72	5.296.067,03	92,3
	80101	Szkoły podstawowe	3.177.106,31	2.868.312,83	90,3
	80104	Przedszkola	1.375.385,65	1.298.644,32	94,4
	80113	Dowożenie uczniów do szkół	318.983,16	309.895,87	97,2
	80146	Dokształcanie i doskonalenie nauczycieli	23.410,00	8.899,11	38,0



	80148	Stołówki szkolne i przedszkolne	448.945,00	428.716,74	95,5
	80150	Realizacja zadań wymagających stosowania specjalnej organizacji nauki i metod pracy dla dzieci i młodzieży w szkołach podstawowych	321.470,77	306.846,33	95,5
	80153	Zapewnienie uczniom prawa do bezpłatnego dostępu do podręczników, materiałów edukacyjnych lub materiałów ćwiczeniowych	31.451,83	31.451,83	100,0
	80195	Pozostała działalność	43.300,00	43.300,00	100,0
851		OCHRONA ZDROWIA	405.055,26	140.479,23	34,7
	85111	Szpitala ogólne	5.000,00	5.000,00	100,0
	85154	Przeciwdziałanie alkoholizmowi	122.055,26	112.160,58	91,9
	85195	Pozostała działalność	278.000,00	23.318,65	8,4
852		POMOC SPOŁECZNA	1.288.974,41	1.219.309,27	94,6
	85202	Domy pomocy społecznej	163.237,00	161.424,55	98,9
	85203	Ośrodki wsparcia	7.973,00	5.351,56	67,1
	85205	Zadania w zakresie przeciwdziałania przemocy w rodzinie	3.600,00	3.240,00	90,0
	85213	Składki na ubezpieczenie zdrowotne opłacane za osoby pobierające niektóre świadczenia z pomocy społecznej oraz za osoby uczestniczące w zajęciach w centrum integracji społecznej	12.799,00	12.120,22	94,7
	85214	Zasiłki okresowe, celowe i pomoc w naturze oraz składki na ubezpieczenia emerytalne i rentowe	100.613,00	91.235,41	90,7
	85215	Dodatki mieszkaniowe	15.394,41	13.338,66	86,6
	85216	Zasiłki stałe	127.778,00	123.907,98	97,0
	85219	Ośrodki pomocy społecznej	643.937,00	609.006,18	94,6
	85228	Usługi opiekuńcze i specjalistyczne usługi opiekuńcze	84.529,00	79.239,30	93,7
	85230	Pomoc w zakresie dożywiania	110.214,00	104.270,00	94,6
	85295	Pozostała działalność	18.900,00	16.175,41	85,6
854		EDUKACYJNA OPIEKA	111.990,00	104.557,76	93,4



		WYCHOWAWCZA			
	85401	Świetlice szkolne	94.150,00	87.322,75	92,7
	85415	Pomoc materialna dla uczniów o charakterze socjalnym	17.840,00	17.235,01	96,6
855		RODZINA	4.093.272,90	4.071.584,04	99,5
	85501	Świadczenie wychowawcze	2.557.688,26	2.554.522,78	99,9
	85502	Świadczenia rodzinne, świadczenie z funduszu alimentacyjnego oraz składki na ubezpieczenia emerytalne i rentowe z ubezpieczenia społecznego	1.419.938,64	1.407.947,47	99,2
	85503	Karta Dużej Rodziny	295,00	175,58	59,5
	85504	Wspieranie rodziny	77.332,00	73.812,45	95,4
	85508	Rodziny zastępcze	10.719,00	9.717,32	90,7
	85513	Składki na ubezpieczenie zdrowotne opłacane za osoby pobierające niektóre świadczenia rodzinne, zgodnie z przepisami ustawy o świadczeniach rodzinnych oraz za osoby pobierające zasiłki dla opiekunów	27.300,00	25.408,44	93,1
900		GOSPODARKA KOMUNALNA I OCHRONA ŚRODOWISKA	2.971.145,53	1.896.767,32	63,8
	90001	Gospodarka ściekowa i ochrona wód	1.348.440,78	430.804,32	31,9
	90002	Gospodarka odpadami komunalnymi	1.273.417,52	1.150.114,87	90,3
	90004	Utrzymanie zieleni w miastach i gminach	56.310,00	25.128,37	44,6
	90015	Oświetlenie ulic, placów i dróg	210.015,00	208.700,75	99,4
	90019	Wpływy i wydatki związane z gromadzeniem środków z opłat i kar za korzystanie ze środowiska	9.476,68	8.800,00	92,9
	90095	Pozostała działalność	73.485,55	73.219,01	99,6
921		KULTURA I OCHRONA DZIEDZICTWA NARODOWEGO	863.323,00	144.078,81	16,7
	92105	Pozostałe zadania w zakresie kultury	7.000,00	6.000,00	85,7
	92109	Domy i ośrodki kultury, świetlice i kluby	755.723,00	37.478,81	5,0
	92116	Biblioteki	100.600,00	100.600,00	100,0



926		KULTURA FIZYCZNA	30.000,00	29.399,67	98,0
	92601	Obiekty sportowe	5.000,00	4.899,67	98,0
	92605	Zadania w zakresie kultury fizycznej	25.000,00	24.500,00	98,0
RAZEM WYDATKI:			26.881.114,82	16.931.798,32	63,0
W tym:					
- wydatki majątkowe			9.614.751,75	565.496,69	5,9
- wydatki bieżące			17.266.363,07	16.366.301,63	94,8
Z tego na wynagrodzenia i pochodne			8.032.054,75	7.633.644,38	95,0
Dotacje			245.903,00	244.402,04	99,4
Obsługa długu			260.000,00	136.500,40	52,5





4.3. Zadłużenie

Stan zadłużenia w latach 2019 - 2021

Lp.	Rok	Kwota w zł
1.	2019	4.766.160,85
2.	2020	10.246.655,00
3.	2021	8.652.000,00

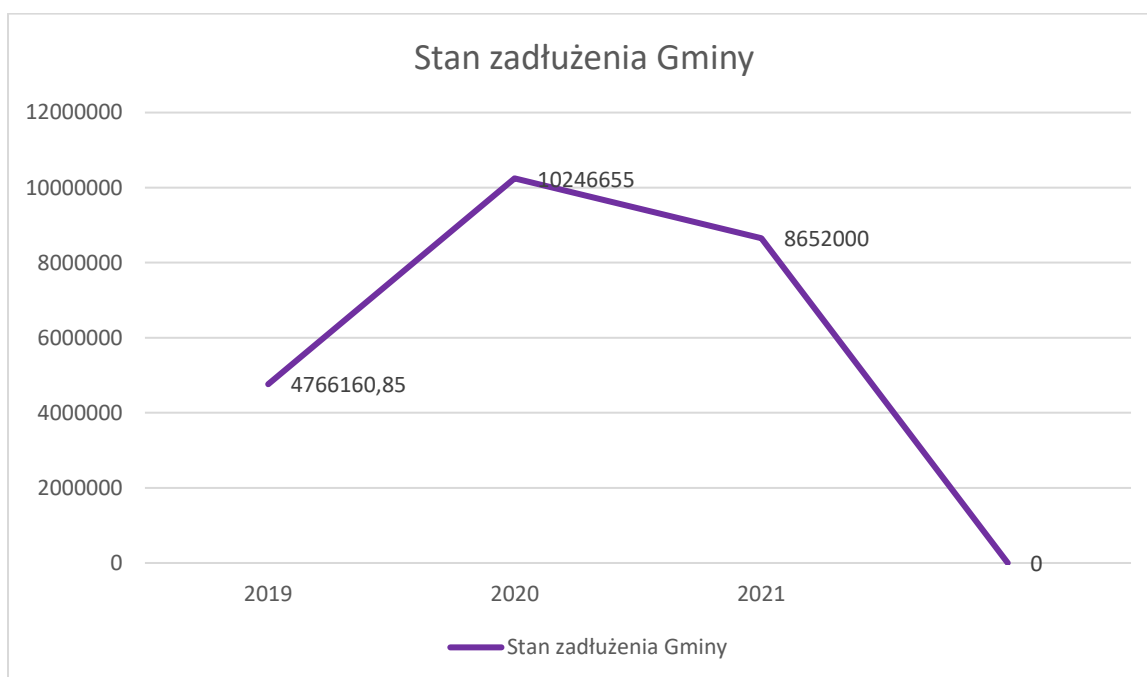

4.4. Realizacja polityki podatkowej

Realizacja polityki podatkowej w Gminie Tuplice w 2021 r. przedstawiała się następująco:

1. Osoby fizyczne:

- liczba aktywnych jednostek opodatkowania z podatkiem od nieruchomości – 1121,
- liczba aktywnych jednostek opodatkowania z podatkiem rolnym – 812,
- liczba aktywnych jednostek opodatkowania z podatkiem leśnym – 48.

2. Osoby prawne:

- liczba aktywnych jednostek opodatkowania z podatkiem od nieruchomości – 28,



- b) liczba aktywnych jednostek opodatkowania z podatkiem rolnym – 17,
- c) liczba aktywnych jednostek opodatkowania z podatkiem leśnym – 6.

3. Podatek od środków transportowych:

- a) liczba podatników – 3 (osoby fizyczne),
- b) łączna liczba środków transportowych podlegających opodatkowaniu – 9.

4. Zastosowane ulgi w spłacie zobowiązań podatkowych:

a) osoby fizyczne:

- ❖ umorzenie zaległości podatkowych na łączną kwotę 1.485,00 zł – należność główna, z tego:
 - w podatku od nieruchomości – 643,00 zł – należność główna, odsetki – 538,00 zł,
 - w podatku rolnym – 159,00 zł – należność główna, odsetki – 145,00 zł,
 - w podatku leśnym – brak umorzeń,
 - w podatku transportowym – brak umorzeń;
 - W 2021 roku Wójt Gminy Tuplice wydał łącznie 1 decyzję, której przedmiotem było udzielenie ulgi w spłacie zobowiązań podatkowych w postaci umorzenia zaległości podatkowych. Za przyznaniem omawianej ulgi przemawiał ważny interes strony, tj. bardzo trudna sytuacja materialna, której przyczyną jest niewspółmierny dochód z tytułu renty w stosunku do ponoszonych wydatków na utrzymanie siebie oraz gospodarstwa domowego. Pod uwagę wzięto również fakt, że podatnik nie korzystał wcześniej z żadnych ulg w spłacie zobowiązań podatkowych. Jednocześnie należy zauważyć, że żaden z podatników będących osobą fizyczną nie wnioskował w 2021 r. o zastosowanie dwóch pozostałych ulg przewidzianych przepisami prawa podatkowego, tj. rozłożenie na raty bądź odroczenie terminu płatności zobowiązań podatkowych;
- b) osoby prawne** – żaden z podatników będących osobą prawną w okresie 2021 r. nie wnioskował o którąkolwiek z ulg w spłacie zobowiązań podatkowych. Podatnicy ci co do zasady terminowo regulują swoje zobowiązania.

WPLYWY Z TYTUŁU PODATKÓW NA DZIEŃ 31.12.2020 r. w zł				
	Podatek rolny	Podatek leśny	Podatek od nieruchomości	Podatek od środków transportowych
Osoby prawne	16.184,00	118.363,00	627.320,00	0,00
Osoby fizyczne	113.364,96	1.099,00	425.987,70	13.754,17
RAZEM	129.548,96	119.462,00	1.053.307,70	13.754,17



ZWROT PODATKU AKCYZOWEGO ZAWARTEGO W CENIE OLEJU NAPEĐOWEGO WYKORZYSTYWANEGO DO PRODUKCJI ROLNEJ W 2021 ROKU

Do Wójta Gminy Tuplice wpłynęło 101 wniosków o zwrot podatku akcyzowego zawartego w cenie oleju napędowego wykorzystywanego do produkcji rolnej.

Łączna powierzchnia użytków rolnych zgłoszona przez producentów rolnych we wnioskach o zwrot podatku akcyzowego wynosiła **1372,8954 ha + 301,60 DJP**.

Łączna ilość litrów oleju napędowego wykorzystanego do produkcji rolnej, wynikająca z dołączonych faktur: **129.101,15 l**.

Koszty faktycznie poniesione przez gminę na postępowanie w sprawie zwrotu podatku akcyzowego oraz na jego wypłatę: **2.582,03 zł**, które zostały sfinansowane z przyznanej dotacji na ten cel.

Kwota dokonanego zwrotu podatku akcyzowego producentom rolnym: **129.101,15 zł**.

Łączne faktycznie koszty poniesione przez gminę na postępowanie w sprawie zwrotu producentom rolnym podatku akcyzowego oraz na jego wypłatę w 2021 roku wynosiły **131.683,18 zł**.

Łączna kwota dotacji celowej otrzymana od wojewody na pokrycie kosztów postępowania w sprawie zwrotu producentom rolnym podatku akcyzowego oraz na jego wypłatę wynosiła w 2021 roku **131.683,18 zł**.

4.5. Sołtysi

Od 1 stycznia 2021 roku sołtysi Gminy Tuplice otrzymują dietę w postaci ryczałtu w wysokości 150,00 zł miesięcznie. W 2021 roku wypłacono z tego tytułu sołtysom ryczałt w wysokości **23.400,00 zł**.



4.6. Wykonanie wydatków inwestycyjnych

REALIZACJA INWESTYCJI Z UDZIAŁEM ŚRODKÓW BUDŻETOWYCH -stan na 31.12.2021 r.

Lp.	I.Klasyfikacja	II.Nazwa zadania	III.Plan	IV.Wykonanie
1.	40002 § 6050	Wytwarzanie i zaopatrywanie w energię elektryczną, gaz i wodę – Dostarczanie wody – modernizacja studni na ujęciu wody	69.450,00	50.491,50
2.	60014 § 6300	Transport i łączność – Drogi publiczne powiatowe – dotacja dla powiatu na modernizację wiaduktu	100.000,00	100.000,00
3.	60016 § 6050	Transport i łączność – Drogi publiczne gminne – Modernizacja dróg gminnych	6.940.000,00	181.975,43
4.	70005 § 6050	Gospodarka mieszkaniowa – Gospodarka gruntami i nieruchomościami – zakup sprzętu	37.400,00	37.400,00
5.	70095 § 6060	Gospodarka mieszkaniowa – Pozostała działalność – zakup sprzętu	254.860,75	47.700,00
6.	75023 § 6050	Administracja publiczna – Urzędy gmin – modernizacja toalety	30.000,00	29.605,00
7.	75411 § 6170	Bezpieczeństwo publiczne i ochrona przeciwpożarowa – Komendy Powiatowe Państwowej Straży Pożarnej	5.000,00	5.000,00
8.	80101 § 6050	Oświata i wychowanie – modernizacja c.o.	159.050,00	0,00
9.	80101 § 6060	Oświata i wychowanie – Szkoły podstawowe – projekt Laboratoria Przyszłości	70.000,00	46.568,85
10.	85111 § 6230	Ochrona zdrowia – Szpitale ogólne – dotacja dla Szpitala Na Wyspie	5.000,00	5.000,00
11.	85154 § 6050	Ochrona zdrowia – Przeciwdziałanie alkoholizmowi – zakup i montaż projektora	38.500,00	38.500,00
12.	85195 § 6050	Ochrona zdrowia – Pozostała działalność – modernizacja budynku ośrodka zdrowia	250.000,00	0,00
13.	90001 § 6050	Gospodarka komunalna i ochrona środowiska – Gospodarka ściekowa i ochrona wód – inwestycje kanalizacyjne	906.781,00	5.300,00
14.	9004 § 6050	Gospodarka komunalna i ochrona środowiska –	48.710,00	17.955,91



		Utrzymanie zieleni w miastach i gminach – modernizacja na terenach zielonych, w tym w ramach FIS		
15.	92109 § 6050	Kultura i ochrona dziedzictwa narodowego – Domy i ośrodki kultury, świetlice i kluby - modernizacja świetlic wiejskich w ramach FIS	700.000,00	0,00
Razem:			9.614.751,75	565.496,69

5. MIENIE KOMUNALNE

5.1. Prawa własności przysługujące gminie

Dane dotyczące przysługujących jednostce samorządu terytorialnego praw własności:

Gmina Tuplice posiada następujące mienie komunalne wg wartości początkowej w kwocie **42.654.420,39 zł.**

❖ **Budynki:**

- a) budynki mieszkalne w ilości – **2**
- b) lokale mieszkalne w ilości – **37**
- c) pomieszczenia gospodarcze w ilości – **23**
- d) lokale użytkowe w ilości – **3**
- e) budynki użyteczności publicznej w tym:
 - budynek Urzędu Gminy
 - budynki Referatu Gospodarki Komunalnej
 - 2 budynki GOK-u
 - budynek Przedszkola w Tuplicach
 - 1 budynek szkolny
 - budynek mieszkań socjalnych i komunalnych w Drzeniowie
 - budynek szatni na stadionie
 - kaplica cmentarna w Tuplicach
 - kaplica cmentarna w Nowej Roli
 - świetlica w Drzeniowie
 - świetlica w Łazach - lokal znajduje się w budynku przy współudziale z osobą prywatną
 - budynek świetlicy w Jagłowicach
 - świetlica w Chełmicy w budynku przy współudziale z osobą prywatną
 - świetlica w Czernej - w budynku przy współudziale z osobami prywatnymi
 - przystanki autobusowe - 17 szt.
 - budynek placówki wsparcia dziennego OPS
 - budynek świetlicy w Grabowie
 - świetlica w Matuszowicach
 - świetlica w Świbinkach w budynku przy współudziale z osobą prywatną



- świetlica w Grężawie – przy współdziale z sobą prywatną
- budynek Ośrodka Zdrowia w Tuplicach
- budynki garażowe
- remiza OSP
- budynek świetlicy w Cielmowie – przy współdziale z osobą prywatną
- budynek świetlicy w Chlebicach.

❖ **Budowle:**

- a) stadion sportowy
- b) oświetlenie uliczne w Tuplicach
 - oświetlenie wsi Łazy
 - oświetlenie wsi Grężawa
 - oświetlenie wsi Nowa Rola
 - oświetlenie wsi Świbinki
 - oświetlenie wsi Drzeniów
 - oświetlenie wsi Grabów
 - oświetlenie wsi Matuszowice
 - oświetlenie wsi Chlebice
 - oświetlenie wsi Chełmica
 - oświetlenie wsi Jagłowice
 - oświetlenie wsi Cielmów
 - oświetlenie wsi Czerna
- c) place zabaw dla dzieci:
 - Tuplice 3 szt.
 - Chełmica
 - Łazy
 - Grężawa
 - Nowa Rola
 - Świbinki
 - Drzeniów
 - Cielmów
 - Czerna
 - Chlebice
 - Grabów
- d) siłownie zewnętrzne:
 - Tuplice 2 szt.
 - Grężawa
 - Chełmica
 - Nowa Rola
 - Drzeniów
- e) inne:
 - drogi asfaltowe gminy Tuplice
 - chodniki w Tuplicach
 - wodociąg w 13 wsiach sołeckich łącznie z Tuplicami (wszystkie wsie gminy)
 - ujęcie wody w Drzeniowie
 - stacja uzdatniania wody z infrastrukturą w Rytwinach
 - dwa cmentarze komunalne: Tuplice, Nowa Rola
 - strzelnica gminna



- ogrodzenie referatu ds. gospodarki komunalnej, Urzędu Gminy i placów zabaw
- ogrodzenie cmentarza w Tuplicach
- oczyszczalnia ścieków
- kanalizacja w miejscowościach: Tuplice i Cielmów

❖ **Środki transportu:**

Urząd Gminy Tuplice

- a) samochód VW Transporter
- b) samochód VW Caddy
- c) ciągniki szt. 2 + przyczepa
- d) wóz asenizacyjny szt.1
- e) koparko-ładowarka JCB
- f) kosiarka rotacyjna
- g) rozsiewacz nawozów
- h) podnośnik widłowy akumulatorowy
- i) Gimbus – dowozy
- j) samochód Renault Kangoo
- k) ciągnik rolniczy New Holland T595
- l) przyczepa PRONAR T653/2
- m) kosiarka bijakowa Orkan KTBL 175M

Ochotnicza Straż Pożarna

- a) samochód specjalny IFA – szt. 1
- b) samochód VW T4
- c) samochód specjalny Renault

❖ **Mienie ruchome na wartość 1.893.898,12 zł**

❖ **Grunty komunalne o pow. 221,678 ha na wartość 3.106.212,69 zł, z tego oddane w użytkowanie wieczyste – 1,4677 ha**

❖ **Drogi gminne - 173 km, w tym ulice w Tuplicach 9,8 km**

Dane dotyczące innych niż własność praw majątkowych

w tym: w szczególności o ograniczonych prawach rzeczowych:

1. użytkowanie wieczyste i trwałe zarząd, które przyniosły dochód **2.200,87 zł**,
2. udziały w spółkach – 6.179 udziałów w Spółce „Zakład Zagospodarowania Odpadów” Sp. z o.o. w Żarach o wartości **308.950,00 zł**,
3. akcje – brak,
4. posiadanie inne:
 - a) sprzęt komputerowy w użyczeniu z WZPS Zielona Góra dla OPS;
 - b) sprzęt komputerowy w użyczeniu do ewidencji ludności - dowody osobiste;
 - c) sprzęt komputerowy w użyczeniu do prowadzenia spraw USC.



5.2. Zmiany w stanie mienia komunalnego

Dane o zmianach w stanie mienia komunalnego:

1. Opracowano dokumentację do inwestycji na wodociągu – wartość 43.726,50 zł.
2. Zmodernizowano studnię wodociągową – wartość 6.765,00 zł
3. Udział finansowy w modernizacji wiaduktu na ul. Kościuszki – wartość 100.000,00 zł.
4. Dokumentacja i modernizacja dróg gminnych na łączną wartość 181.975,43 zł.
5. Zakupiono działkę w Grabowie o wartości 37.400,00 zł.
6. Zakupiono przyczepę dla Referatu Gospodarki Komunalnej – wartość 47.700,00 zł.
7. Zmodernizowano toaletę w budynku Urzędu Gminy – wartość 29.605,00 zł.
8. Zakupiono projektor do wyświetlania na budynku Urzędu Gminy w Tuplicach – łączna wartość 38.500,00 zł.
9. Kontynuowano modernizację terenów zielonych (ogrodzenie placu zabaw w Nowej Roli) – wartość 17.955,91 zł.

5.3. Dochody z tytułu wykonania praw własności

Dane o dochodach uzyskanych z tytułu wykonywanych praw własności i innych praw majątkowych oraz wykonania posiadania w 2021 r.

1. Sprzedaż składników majątkowych – **54.413,60 zł**
2. Dzierżawa gruntów i najem pomieszczeń – **117.006,59 zł**
3. Przekształcenie prawa użytkowania wieczystego w prawo własności – **167,78 zł**
4. Użytkowanie wieczyste i trwałe zarząd – **2.200,87 zł**



6. OŚWIATA I KULTURA

Zadania z zakresu edukacji w gminie Tuplice realizowane były w oddziałach przedszkolnych i szkolnych. Gmina Tuplice realizuje zadania oświatowe wynikające z prawa oświatowego i rozporządzeń wykonawczych poprzez zabezpieczenie działalności przedszkoli, szkół podstawowych, a także zapewnia dostępność do edukacji dla uczniów niepełnosprawnych, finansując dowóz uczniów niepełnosprawnych do szkół poza teren gminy. Zadania oświatowe realizowane są przy pomocy środków otrzymywanych z budżetu państwa – subwencji oświatowej oraz z budżetu gminy.

6.1. Samorządowe Przedszkole w Tuplicach

Samorządowe Przedszkole w Tuplicach na dzień 31 grudnia 2021 roku liczyło 5 oddziałów. Do przedszkola uczęszczało 89 dzieci. Zatrudnionych było 11 nauczycieli, w tym Dyrektor Przedszkola, katechetka na 2/23 etatu, nauczyciel j. niemieckiego na 3/24 etatu. Jeden nauczyciel przebywał na urlopie macierzyńskim, jeden nauczyciel na urlopie dla poratowania zdrowia, jeden nauczyciel na długotrwałym zwolnieniu lekarskim. Zatrudnionych było 9 pracowników obsługi, w tym 1 osoba na 1/2 etatu, jedna osoba przebywała na świadczeniu rehabilitacyjnym.

Przedszkole realizuje następujące programy edukacyjne:

- 1) „Czyste powietrze”,
- 2) „Kubusiowi przyjaciele natury”,
- 3) „Konkurs przyrodniczy”,
- 4) „Bezpieczna zerówka”.

6.2. Szkoła Podstawowa im. Tadeusza Kościuszki w Tuplicach

Szkoła Podstawowa im. Tadeusza Kościuszki w Tuplicach w roku 2021/2022 liczyła 13 oddziałów, w których uczyło się 229 uczniów. Zatrudnionych było 30 nauczycieli, (w tym 4 na niepełne etaty, tj. (4/18, 8/18, 8/18, 9/18), jeden nauczyciel przebywa na urlopie wychowawczym.

W Szkole zatrudnionych było 8 pracowników administracyjno-obsługowych (w tym sekretarka, woźny, palacz-konserwator i sprzątaczkę, w tym jedna osoba z PUP).

W szkole funkcjonuje stołówka szkolna, do jej obsługi zatrudnione są 4 osoby na pełny etat, w tym intendentka. Ze śniadań korzysta 30 dzieci (w tym 12 śniadań jest dotowanych z OPS), a z obiadów korzysta 55 dzieci (w tym 10 obiadów jest dotowanych z OPS) i 20 nauczycieli.

W świetlicy przy Szkole Podstawowej w Tuplicach zatrudniona jest 1 nauczycielka na pełny etat. Świetlica czynna jest od 7:00 – 16:00. Ze świetlicy korzystało około 135 dzieci.



Szkoła realizuje następujące projekty edukacyjne:

- 1) „Akademia Bezpiecznego Puchatka”,
- 2) „Warzywa i owoce w szkole”,
- 3) „Śniadanie daje moc”,
- 4) „Trzymaj formę”,
- 5) „Jedz smacznie i zdrowo”,
- 6) „Zaczytana szkoła”,
- 7) „Szkoła Promująca zdrowie”,
- 8) „Światowy Dzień Tabliczki Mnożenia”,
- 9) „Przerwa na czytanie”,
- 10) „Program profilaktyki wszawicy”,
- 11) „Lupo”,
- 12) „Zachowaj trzeźwy umysł”.

PROGRAMY DLA UCZNIÓW

❖ GRANTY PPGR

Pandemia COVID-19 pokazała wiele problemów, a jednym z nich jest nauka zdalna na terenach popegeerowskich. Ujawniła ona deficyt sprzętu komputerowego czy utrudnienia w dostępie do Internetu co wpłynęło na realizację obowiązków szkolnych przez dzieci. Projekt „Granty PPGR” stawia za cel wyeliminowanie tych ograniczeń.

Gmina wzięła udział w programie „Granty PPGR” – wsparcie dzieci i wnuków byłych pracowników PGR w rozwoju cyfrowym. Otrzymano na ten cel **131.000,00 zł** na zakup 5 komputerów stacjonarnych, 47 laptopów i 1 tablet.

❖ LABORATORIA PRZYSZŁOŚCI

Laboratoria Przyszłości to inicjatywa edukacyjna realizowana przez Ministerstwo Edukacji i Nauki we współpracy z Centrum GovTech w Kancelarii Prezesa Rady Ministrów.

Celem inicjatywy jest wsparcie wszystkich szkół podstawowych w budowaniu wśród uczniów kompetencji przyszłości z tzw. kierunków STEAM (nauka, technologia, inżynieria, sztuka oraz matematyka). W ramach Laboratoriów Przyszłości Gmina otrzymała **70.000,00 zł** wsparcia, dzięki któremu uczniowie będą mogli uczyć się poprzez eksperymentowanie i zdobywać w ten sposób praktyczne umiejętności.

❖ NARODOWY PROGRAM ROZWOJU CZYTELNICTWA

Narodowy Program Rozwoju Czytelnictwa jest programem uchwalonym przez Radę Ministrów w celu poprawy stanu czytelnictwa w Polsce. Gmina Tuplice otrzymała dotację na ten cel **4.500,00 zł**.

❖ POSILEK W SZKOLE I W DOMU

Celem Programu jest zapewnienie wsparcia finansowego organom prowadzącym publiczne szkoły podstawowe, w tym szkołom artystycznym realizującym kształcenie ogólne w zakresie szkoły podstawowej, w organizacji stołówek oraz miejsc spożywania posiłków w szkołach. Gmina otrzymała dotację na doposażenie stołówki szkolnej w kwocie **49.895,00 zł**.



6.3. Centrum Usług Wspólnych w Tuplicach

Centrum Usług Wspólnych w Tuplicach powstało 27 października 2016 r. Centrum zostało utworzone do obsługi Samorządowego Przedszkola w Tuplicach, Szkoły Podstawowej im. Tadeusza Kościuszki w Tuplicach, oraz na podstawie porozumienia Gminnej Biblioteki Publicznej w Tuplicach. Centrum zapewnia jednostkom obsługiwanym wspólną obsługę administracyjną, finansową i organizacyjną w zakresie: spraw płacowych pracowników jednostek obsługiwanym, prowadzenie rachunkowości jednostek obsługiwanym, sprawozdawczości finansowej, budżetowej i statystycznej jednostek obsługiwanym, prowadzenia rozliczeń z Urzędem Skarbowym, ZUS i innymi instytucjami finansowymi. Centrum Usług w Tuplicach zatrudnia 2 osoby na cały etat.

6.4. Finasowanie oświaty

<i>Lp.</i>	<i>Dział</i>	<i>Rozdział</i>	<i>Plan w zł</i>	<i>Wykonanie wydatków w zł</i>	<i>%</i>
1.	750	75085	232.000,00	223.557,95	96,40
	RAZEM 750		232.000,00	223.557,95	96,40
1.	801	80101	3.177.106,31	2.868.312,83	90,30
2.	801	80104	1.375.385,65	1.298.644,32	94,40
3.	801	80113	318.983,16	309.895,87	97,20
4.	801	80146	23.410,00	8.899,11	38,00
5.	801	80148	448.945,00	428.716,74	95,50
7.	801	80150	321.470,77	306.846,33	95,50
8.	801	80153	31.451,83	31.451,83	100,00
9.	801	80195	43.300,00	43.300,00	100,00
	RAZEM 801		5.740.052,72	5.296.067,03	92,30
1.	854	85401	94.150,00	87.322,75	92,70
	RAZEM 854		94.150,00	87.322,75	92,70
	SUMA		5.834.202,72	5.383.389,78	92,27



Struktura wydatków na oświatę

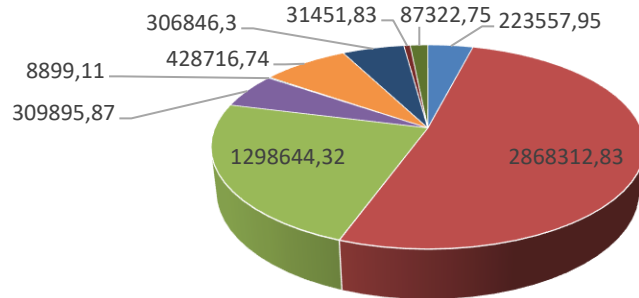

- CUW
- Przedszkole
- Dokształcanie
- Real. zadań wymag.stos.specjalnej org.nauki
- Świetlica szkolna
- Szkoła Podstawowa
- Dowozy
- Stołówka
- Podręczniki

Źródła finansowania oświaty

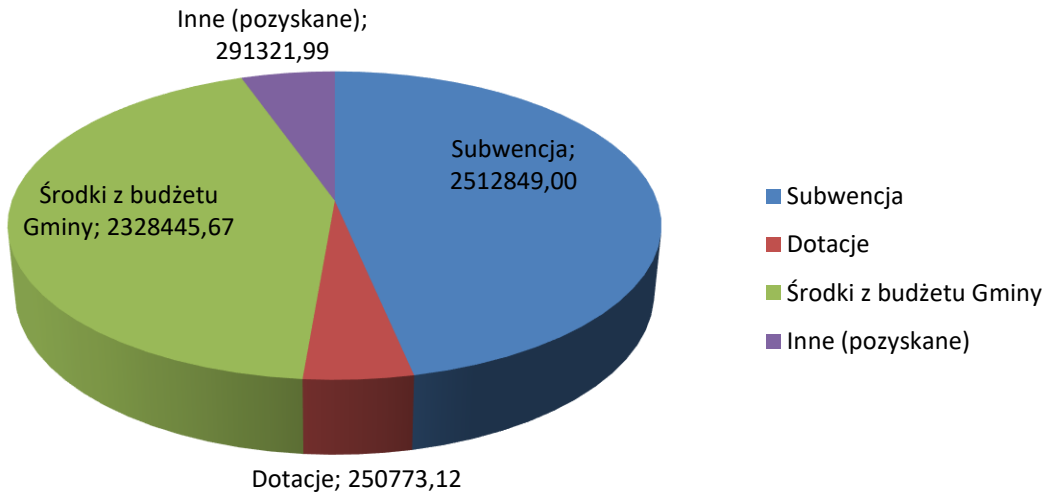



6.5. Gminna Biblioteka Publiczna w Tuplicach

Obecnie w swoich zbiorach biblioteka posiada ponad 18.442 woluminów.

Ogółem biblioteka zarejestrowała w 2021 roku:

- ❖ 162 czytelników aktywnie wypożyczających, co stanowi 5,66%, w przeliczeniu na 100 mieszkańców gminy,
- ❖ Bibliotekę odwiedziło 588 użytkowników: aby wypożyczyć książki, przeczytać prasę, skorzystać z komputera, kserokopiarki,

WYPOŻYCZENIA I UDOSTĘPNIANIE USŁUG BIBLIOTECZNYCH:

- ❖ wypożyczeń na zewnątrz:
 - książek 1574,
- ❖ wypożyczeń na miejscu:
 - książek 147,

Biblioteka jest finansowana z dotacji z gminy, która wynosiła 98.000,00 zł oraz z dotacji z budżetu państwa, która wynosiła 2.600,00 zł. W bibliotece zatrudniona jest 1 osoba, tj. Dyrektor, który jest bibliotekarzem.

Oprócz gromadzenia i wypożyczania księgozbioru biblioteka prowadzi różnorodne działania skierowane do dzieci i dorosłych:

- ❖ Dzień Bezpiecznego Internetu – lekcja online,
- ❖ Sprzątanie ziemi – lekcja online,
- ❖ Zachowaj Trzeźwy Umysł – tęcza uczuć – lekcja biblioteczna w szkole,
- ❖ Czym jest asertywność – mapa uczuć – warsztaty w szkole,
- ❖ Konkurs patriotyczny – grupa -latków,
- ❖ Promowanie akcji „Mała książka ...” – lekcje biblioteczne – grupa 3-latków, 5-latków,
- ❖ Konkurs na kartkę świąteczną Bożonarodzeniową,
- ❖ Kreatywna biblioteka – wykonywanie ozdób Bożonarodzeniowych.



6.6. Życie kulturalne

Niestety, pandemia koronawirusa całkowicie zablokowała życie kulturalne w 2021 roku.

Zakaz organizacji spektakli, koncertów, zgromadzeń publicznych uniemożliwił organizację jakichkolwiek działań w tym zakresie. Zmuszeni byliśmy odwołać cykliczne imprezy jakie odbywają się na terenie gminy od lat.

Jednakże czas ten wykorzystaliśmy do przygotowania projektu, na który otrzymaliśmy dofinansowanie w ramach środków PROW pt. "Budowa profesjonalnej sceny w GOK w Tuplicach wraz z oświetleniem". Projekt będzie zrealizowany w 2022 roku. Profesjonalna scena da możliwość poszerzenia oferty działań artystycznych w gminie oraz pozwoli na prezentowanie swoich umiejętności lokalnym zespołom, co do tej pory było niemożliwe ze względu na brak przede wszystkim oświetlenia sceny.

Warto w tym miejscu podkreślić, że mimo braku działań kulturalnych na zewnątrz, prężnie, aczkolwiek z zachowaniem reżimów sanitarnych działało szkolne koło aktorskie, co można było obserwować online. Udało nam się nagrać teledysk z życzeniami świątecznymi z udziałem dzieci i nauczycieli z Samorządowego Przedszkola w Tuplicach, kilka tysięcy odsłon pokazuje, że warto i w ten sposób komunikować się z mieszkańcami.

Bardzo dobrym pomysłem był zakup projektora multimedialnego, który ulokowany został przed urzędem. Dzięki obrazom z niego wyświetlanym możemy podkreślić i w pewnym sensie zaznaczyć każde święto.



7. POMOC SPOŁECZNA I RODZINA

7.1. Świadczenia rodzinne

Zadania obejmujące realizację świadczeń rodzinnych – system świadczeń rodzinnych jest wsparciem dla rodzin wychowujących dzieci oraz dla rodzin, w których znajduje się osoba niepełnosprawna wymagająca opieki i pomocy, spełniających określone kryteria. Świadczenia rodzinne, czyli zasiłek rodzinny oraz dodatki do zasiłku rodzinnego, świadczenia opiekuńcze (tj. zasiłek pielęgnacyjny, świadczenie pielęgnacyjne, specjalny zasiłek opiekuńczy), jednorazowa zapomoga z tytułu urodzenia się dziecka (tzw. becikowe), świadczenie rodzicielskie), do których prawo nabywa się po spełnieniu kryteriów określonych w ustawie z dnia 28 listopada 2003 r. o świadczeniach rodzinnych.

Informacje z wykonania świadczeń rodzinnych w 2021 r. :

Rodzaj świadczenia	Kwota (zł)	Liczba świadczeń
Zasiłek rodzinny	157 442	1 354
Dodatki do zasiłku rodzinnego, w tym z tytułu:	90 478	806
Urodzenie dziecka	7 000	7
Opieki nad dzieckiem w okresie korzystania z urlopu wychowawczego	4 321	12
Samotnego wychowania dziecka i utraty prawa do zasiłku dla bezrobotnych	0	0
Samotnego wychowania dziecka w wypłacone na podstawie art.11a ust. 1 pkt 1 ustawy	8 680	40
Samotnego wychowania dziecka wypłacone na podstawie art. 11a ust. 1 pkt 2 ustawy	10 210	50
Kształcenia i rehabilitacji dziecka niepełnosprawnego do 5 roku życia	0	0
Kształcenia i rehabilitacji dziecka niepełnosprawnego powyżej 5 roku życia	13 248	122
Rozpoczęcia roku szkolnego	8 546	108
Podjęcia przez dziecko nauki w szkole poza miejscem zamieszkania – zamieszkanie w miejscowości w której znajduje się szkoła	1 582	14
Podjęcia przez dziecko nauki w szkole poza miejscem zamieszkania – dojazd do miejscowości w której znajduje się szkoła	12 277	192
Wychowanie dziecka w rodzinie wielodzietnej	24 614	261
Razem zasiłki rodzinne wraz z dodatkami	247 920	2 160



Zasiłek rodzinny oraz dodatki do zasiłku rodzinnego w 2021 r. pobierało 70 rodzin, wydano 81 przyznających decyzji administracyjnych.

Jednorazowa zapomoga z tytułu urodzenia się dziecka:

Kwota (zł)	Ilość świadczeń
12.000,00	12

Jednorazową zapomogę z tytułu urodzenia się dziecka w 2021 r. pobierało 12 rodzin, wydano 12 przyznających decyzji administracyjnych.

Świadczenie rodzicielskie:

Kwota (zł)	Ilość świadczeń
95.581,00	104

Świadczenie rodzicielskie w 2021 r. pobierało 10 rodzin, wydano 10 przyznających decyzji administracyjnych.

Na świadczenia opiekuńcze w 2021 r. zostało wydane:

Rodzaj świadczenia	Kwota (zł)	Liczba świadczeń
Zasiłki pielęgnacyjne	251 239	1 164
Świadczenia pielęgnacyjne	538 083	273
Specjalny zasiłek opiekuńczy	14 260	23
Zasiłek dla opiekuna	7 440	12
Razem świadczenia opiekuńcze	811 022	1 472

Zasiłki pielęgnacyjne w 2021 r. pobierało 100 osób, wydano 25 przyznających decyzji administracyjnych.

Świadczenie pielęgnacyjne w 2021 r. pobierało 26 rodzin, wydano 30 przyznających decyzji administracyjnych.

Specjalny zasiłek opiekuńczy w 2021 r. pobierały 2 rodziny, wydano 2 przyznające decyzje administracyjne.

Zasiłek dla opiekuna w 2021 r. pobierała 1 rodzina.

Wydatki w 2021 r. na składki na ubezpieczenia społeczne i ubezpieczenia zdrowotne:

Wyszczególnienie	Kwota (zł)	Liczba świadczeń
Składki na ubezpieczenia emerytalno-rentowe	102.149,00	202
Składki na ubezpieczenia zdrowotne	25.409,00	166
Razem składki	127.558,00	368



Łącznie w 2021 r. wydano:

Wyszczególnienie	Kwota (zł)
zasilek rodzinny wraz z dodatkami, świadczenia rodzicielskie, świadczenia opiekuńcze, „becik” oraz składki na ubezpieczenia	1.294.081,00

7.2.Świadczenia wychowawcze

Świadczenie wychowawcze 500+ - celem świadczenia wychowawczego jest częściowe pokrycie wydatków związanych z wychowywaniem dziecka, w tym opieką nad nim i zaspokojeniem jego potrzeb życiowych. Ze świadczenia mogą skorzystać rodzice oraz opiekunowie dzieci do 18 roku życia. Zgodnie ze zmianami wprowadzonymi w Programie „Rodzina 500+”, od 1 lipca 2019 roku świadczenie wychowawcze przysługuje na każde dziecko do ukończenia 18. roku życia, bez względu na dochód osiągany przez rodzinę dochód.

Informacja z wykonania świadczenia wychowawczego za rok 2021

Liczba świadczeń	Kwota (zł)	Liczba rodzin pobierających świadczenie	Liczba informacji przyznających świadczenie
5037	2.502.091,10	294	271

7.3.Fundusz alimentacyjny

Fundusz alimentacyjny stanowi system wspierania osób uprawnionych do alimentów na podstawie tytułu wykonawczego w przypadku bezskutecznej egzekucji alimentów. Świadczenia z funduszu alimentacyjnego przyznawane są na warunkach określonych w ustawie z dnia 7 września 2007 r. o pomocy osobom uprawnionym do alimentów. Na podstawie przepisów tej ustawy realizowane jest wsparcie materialne dla osób uprawnionych do alimentów, które ich nie otrzymują z uwagi na bezskuteczność egzekucji. Wsparcie to realizowane jest poprzez przyznawanie świadczeń z funduszu alimentacyjnego dla osób spełniających kryteria ustawowe (np. kryterium dochodowe).



Działania podejmowane wobec dłużników alimentacyjnych

Działania wobec dłużników alimentacyjnych przewidziane w ustawie z dnia 7 września 2007 r. o pomocy osobom uprawnionym do alimentów podejmuje organ właściwy dłużnika, tj. wójt, burmistrz lub prezydent miasta właściwy ze względu na miejsce zamieszkania dłużnika alimentacyjnego. Realizacja ww. ustawy może być także przekazana do jednostki organizacyjnej gminy, np. do ośrodka pomocy społecznej.

Informacja z wykonania świadczeń z funduszu alimentacyjnego za rok 2021

Liczba świadczeń	Kwota (zł)	Liczba decyzji przyznających świadczenie	Liczba wniosków o przyłączenie do postępowania egzekucyjnego	Należność dłużników alimentacyjnych z tytułu wypłaconych świadczeń z funduszu alimentacyjnego
222	70.370,95 zł	20	18	1.133.522,20 zł

7.4. Dodatki mieszkaniowe i energetyczne

Dodatek mieszkaniowy jest świadczeniem pieniężnym wypłacanym przez gminę, mającym na celu dofinansowanie do wydatków **mieszkaniowych**, ponoszonych w związku z zajmowaniem lokalu mieszkalnego.

W 2021 roku wpłynęło 14 wniosków o przyznanie dodatku mieszkaniowego. Wszystkie wnioski zostały rozpatrzone pozytywnie. Łączna kwota wypłaconych dodatków mieszkaniowych w 2021 r. wynosiła 12.944,25 zł, z czego:

- na mieszkania wchodzące w skład zasobu gminy – 5.510,26 zł,
- na mieszkania wchodzące w skład wspólnot mieszkaniowych – 6.961,49 zł,
- na mieszkania własnościowe – 472,50 zł.

Zryczałtowany dodatek energetyczny stanowi częściową rekompensatę kosztów opłat ponoszonych z tytułu opłat za energię elektryczną. Dodatek przysługuje tzw. odbiorcy wrażliwemu energii elektrycznej, czyli osobie pobierającej dodatek mieszkaniowy. Zgodnie z ustawą – Prawo energetyczne odbiorcą wrażliwym energii elektrycznej jest osoba, której przyznano dodatek mieszkaniowy, która jest stroną umowy kompleksowej lub umowy sprzedaży energii elektrycznej zawartej z przedsiębiorstwem energetycznym.



W 2021 roku wpłynęło 7 wniosków o przyznanie dodatku energetycznego. Wszystkie wnioski zostały rozpatrzone pozytywnie. Łączna kwota wypłaconych dodatków energetycznych wynosiła 386,69 zł, w tym koszty wypłacenia odbiorcom wrażliwym energii elektrycznej w wysokości 2% wypłaconych dodatków energetycznych, tj. 7,72 zł. Dodatki energetyczne w całości pokrywane są z budżetu państwa.

7.5. Pomoc społeczna

W 2021 r. pomocą objętych było **89** rodzin w tym **185** osób.

Ogółem wydatkowano	1.285.928,00 zł	w tym:
utrzymanie Ośrodka	609.006,00 zł	47,36%
działania statutowe i ustawowe	676.922,00 zł	52,64%
Środki własne	961.079,00 zł	74,74%
Dotacja z budżetu państwa	324.849,00 zł	25,26%

Ośrodek realizował zadania własne gminy o charakterze obowiązkowym i zadania własne, zgodnie z ustawą o pomocy społecznej. Pomoc udzielana była w formie pieniężnej, w naturze lub w usługach oraz w postaci pracy socjalnej.

Ośrodek realizuje również zadania z ustawy o wspieraniu rodziny i systemie pieczy zastępczej poprzez zatrudnienie asystenta rodziny i udzielane przez niego wsparcie rodzinom, w których taka pomoc jest potrzebna oraz poprzez prowadzenie ośrodka wsparcia, tj. świetlic środowiskowych w Tuplicach i Drzeniowie, realizowany jest również Gminny Program Wspierania Rodziny. W ramach ustawy o przeciwdziałaniu przemocy w rodzinie przy ośrodku działa Zespół Interdyscyplinarny i Punkt Konsultacyjny, realizowany jest Gminny Program Przeciwdziałania Przemocy w Rodzinie oraz Ochrony Ofiar Przemocy w Rodzinie.

W 2021 r. pracownicy socjalni przeprowadzili łącznie 257 wywiadów środowiskowych, w tym 200 wniosków o pomoc, 19 wniosków o wywiad z Urzędu Gminy, 11 wnioski o wywiad z innych instytucji, 36 wywiadów aktualizacyjnych.

Do głównych zadań Ośrodka należy również praca socjalna i pomoc w załatwianiu spraw urzędowych, kierowaniu na komisje lekarskie, pomoc w załatwianiu rent i emerytur. Szeroko rozwinięta jest w tym celu współpraca z sądami, prokuraturami, policją, służbą zdrowia, urzędem pracy, ZUS-em i innymi instytucjami. Z pomocy w postaci pracy socjalnej skorzystały 41 rodzin (88 osób w rodzinach). Ośrodek przeprowadza również wywiady środowiskowe na pisemne wnioski innych instytucji, np. innych OPS i MOPS, ZUS, Sądu, Urzędu Gminy, PCPR czy Powiatowego zespołu ds. Orzekania o Niepełnosprawności.



W ramach pracy socjalnej zawierane są kontrakty socjalne, które są formą umowy pomiędzy pracownikiem a osobą potrzebującą wsparcia. Kontrakty dotyczą różnych spraw życia codziennego, m.in. zrobienia porządku w domu, złożenia odpowiednich pism i wniosków w innych instytucjach, leczenia alkoholowego lub związanego z innymi problemami, zrobienia drobnego remontu, gospodarowania budżetem domowym, zaangażowania poszczególnych członków rodziny w obowiązki, zarejestrowania się w PUP i poszukiwania pracy i wielu innych.

Porównanie rodzaju świadczeń i liczbę rodzin objętych pomocą społeczną w latach 2020–2021

Wyszczególnienie	Liczba osób, którym decyzją przyznano świadczenie		Liczba rodzin	Liczba osób w rodzinach
	2020	2021		
Świadczenia przyznane w ramach zadań własnych i zleconych bez względu na ich rodzaj, formę, liczbę oraz źródło finansowania	2020	138	98	192
	2021	130	89	185
W tym świadczenia pieniężne	2020	89	89	181
	2021	80	80	173
W tym świadczenia niepieniężne	2020	53	33	104
	2021	50	9	104
Świadczenia przyznane w ramach zadań zleconych bez względu na ich rodzaj, formę i liczbę	2020	0	0	0
	2021	0	0	0
Świadczenia przyznane w ramach zadań własnych bez względu na ich rodzaj, formę i liczbę	2020	138	98	192
	2021	130	89	185
Pomoc udzielana w postaci pracy socjalnej - ogółem	2020	x	27	62
	2021	x	41	88
W tym wyłącznie w postaci pracy socjalnej	2020	x	2	5
	2021	x	1	1

Z powyższej tabeli wynika, że w latach 2020/2021 liczba świadczeń przyznawanych rodzinom w ramach zadań zleconych i zadań własnych jest na podobnym poziomie.

Czynnikami, które stanowią o marginalizacji i są ryzykiem wykluczenia społecznego osób są obszary problemowe, z powodu których mieszkańcy gminy Tuplice korzystają z pomocy społecznej.

Tabela poniżej przedstawia zdiagnozowane powody trudności życiowych rodzin uzasadniające przyznanie pomocy.



Powody trudnej sytuacji życiowej

Powód trudnej sytuacji życiowej	Lata	Liczba rodzin	Liczba osób w rodzinach
Ubóstwo	2020	62	121
	2021	56	108
Sieroctwo	2020	0	0
	2021	0	0
Bezdomność	2020	2	2
	2021	2	2
Potrzeba ochrony macierzyństwa, w tym	2020	19	80
	2021	18	79
Wielodzietność	2020	8	42
	2021	7	38
Bezrobocie	2020	57	136
	2021	53	113
Niepełnosprawność	2020	36	54
	2021	36	63
Długotrwała lub ciężka choroba	2020	34	46
	2021	28	55
Bezradność w sprawach opiekuńczo-wychowawczych i prowadzenia gospodarstwa domowego ogółem, w tym:	2020	31	77
	2021	7	77
Rodziny niepełne	2020	14	43
	2021	12	36
Rodziny wielodzietne	2020	3	21
	2021	5	26
Przemoc w rodzinie	2020	1	1
	2021	3	8
Potrzeba ochrony ofiar handlu ludźmi	2020	0	0
	2021	0	0
Alkoholizm	2020	10	14
	2021	12	20
Narkomania	2020	0	0
	2021	0	0
Trudności w przystosowaniu do życia po zwolnieniu z zakładu karnego	2020	1	1
	2021	2	2
Trudności w integracji osób, które otrzymały status uchodźcy	2020	0	0
	2021	0	0
Zdarzenie losowe	2020	1	1
	2021	1	1
Sytuacja kryzysowa	2020	0	0
	2021	1	2
Klęska żywiołowa lub ekologiczna	2020	0	0
	2021	0	0

Z tabeli wynika, że w okresie minionych dwóch lat dominują te same powody trudności życiowych klientów pomocy społecznej: bezrobocie, ubóstwo, bezdomność, długotrwała choroba, niepełnosprawność i bezradność w sprawach opiekuńczo-wychowawczych i prowadzenia gospodarstwa domowego.



Pomoc finansowa:

- 1) Zasiłki celowe – dla 28 rodzin na kwotę 13.799,00 zł,
- 2) Zasiłki okresowe – dla 38 rodzin na kwotę 77.436,00 zł,
- 3) Zasiłki stałe - dla 26 osób na kwotę 123.908,00 zł,
- 4) Zasiłki celowe na żywność w ramach programu rządowego „Posiłek w szkole i w domu” – dla 66 rodzin na kwotę 80.650,00 zł.

Pomoc niefinansowa:

- 1) Posiłki dla dzieci i młodzieży – 23.620,00 zł. Dożywianie dzieci w 2021 r. realizowane było w oparciu o program rządowy „Pomoc w szkole i w domu” oraz ustawę o pomocy społecznej i jest współfinansowane przez Ośrodek Pomocy Społecznej i budżet Wojewody. W ramach Programu z pomocy w formie dożywiania skorzystało 40 uczniów z 22 rodzin, wydano 4.565 posiłków, w tym 2.808 pełnych obiadów. W 2021 r. ze względu na pandemię COVID 19 w okresie, gdy dzieci nie uczęszczały do szkół ze względu na ich zamknięcie, forma pomocy rzeczowej jaką było dożywianie w szkole, została zamieniona na pomoc finansową wypłacaną rodzinom na zakup żywności.
- 2) Domy pomocy społecznej - umieszczonych było 6 osób, koszt – 161.425,00 zł.
- 3) Usługi opiekuńcze - 79.239,00 zł. W 2021 r. z pomocy w postaci usług opiekuńczych skorzystało 10 osób.
- 4) Świadczenia niefinansowe – bony, zakupy pod nadzorem pracownika, opał. Wobec 8 osób/rodzin zastosowana była pomoc w postaci bonów żywnościowych do realizacji w sklepie lub dokonywania opłat np. mieszkaniowych bezpośrednio na konta dostawców. Wobec 3 osób/rodzin udzielana była pomoc w postaci zakupów pod nadzorem pracownika socjalnego.
- 5) Składka na ubezpieczenie zdrowotne – 12.123,00 zł. Składka na ubezpieczenie zdrowotne odprowadzana jest za osoby pobierające zasiłek stały. Osób, za które opłacano składkę - 30. Z mocy ustawy na gminie ciąży obowiązek objęcia ubezpieczeniem zdrowotnym również osób, które z różnych przyczyn nie podlegają ubezpieczeniu z innych tytułów, wówczas na ich wniosek lub wniosek instytucji (np. szpital) pracownik socjalny przeprowadza wywiad i przygotowuje decyzję, którą podpisuje wójt. Takich osób w 2021 r. było 11, wydano 16 decyzji. Składka za te osoby nie jest odprowadzana.
- 6) Rodziny zastępcze - 9.718,00 zł. W 2021 r. 3 dzieci przebywało w rodzinach zastępczych.
- 7) POPŻ – Program Operacyjny Pomoc Żywnościowa na lata 2014-2020. W 2021 roku pracownicy socjalni wydali 119 skierowań do Programu, łącznie dla 234 osób w tych rodzinach. Osoby z dochodem do 100% kryterium (528 zł na osobę w rodzinie i 701 zł osoba samotnie gospodarująca) – 51 osób. Osoby z dochodem powyżej 100% do 200% kryterium (1056 zł na osobę w rodzinie i 1402 zł osoba samotnie gospodarująca) – 68 osób.
- 8) Świetlice środowiskowe – rozdział 85203 – 5.352,00 zł.



W strukturach ośrodka działają 1 świetlice środowiskowa w Tuplicach. Kierownikiem świetlic jest kierownik ośrodka (niepłatnie w ramach powierzenia obowiązków). Zatrudniony był 1 wychowawca ze środków Gminnej Komisji Rozwiązywania Problemów Alkoholowych na umowę zlecenie. Wydatki na działalność bieżącą świetlic są finansowane z dwóch źródeł – GKRPA i budżetu OPS. Świetlica ma swój plan indywidualnych zajęć. Część kosztów związanych z wyjazdami pokrywana jest, pokrywana jest przez ośrodek, część przez rodziców dzieci. Do świetlicy w Tuplicach zapisanych jest 20 dzieci, uczęszcza średnio 11, świetlica czynna jest w godzinach popołudniowych codziennie po 3 godziny.

- 9) Działania środowiskowe, w tym wobec seniorów - rozdział 85295 - **12.603,00 zł**. Przy Ośrodku Pomocy Społecznej działa Klub Seniora z siedzibą w Tuplicach, z możliwością udziału seniorów z całej gminy. Kierownik ośrodka pełni nadzór nad funkcjonowaniem Klubu oraz jego prowadzenie, jest to forma nieodpłatna. W różnego typu zajęciach i spotkaniach uczestniczy średnio 20 – 30 osób, deklaracje członków złożyło 40 osób. Zajęcia organizowane dla seniorów odbywają się w godzinach popołudniowych:
- a) w każdy drugi czwartek miesiąca wyjazd na kręgielnię,
 - b) w każdą третią środę miesiąca spotkanie wszystkich członków z kierownikiem (spotkania urodzinowe),
 - c) w każdy wtorek aerobik na Sali OPS,
 - d) wyjazdy grupowe na basen.

Ze względu na pandemię od marca działalność Klubu Seniora była czasowo zawieszona, nie zorganizowano imprez cyklicznych tj. Dzień Seniora czy Biesiada Wigilijna. W lutym odbyła się zabawa taneczna (karnawałowa), natomiast w grudniu ośrodek zorganizował paczki świąteczne dla członków Klubu i innych seniorów łącznie rozdano 100 paczek oraz odbył się wyjazd na kiermasz bożonarodzeniowy do Wrocławia.

- 10) Ośrodek przystąpił również do realizacji Programu „Wspieraj seniora” – edycja 2021. Strategicznym celem programu było zapewnienie usługi wsparcia seniora, którzy w obowiązującym stanie epidemii zdecydują się na pozostanie w domu, nie mając możliwości zabezpieczenia sobie artykułów podstawowej potrzeby we własnym zakresie, w tym artykułów spożywczych, oraz środków higieny osobistej. Program adresowany był do:
- 1) seniorów, którzy pozostaną w domu w związku z zagrożeniem Covid-19,
 - 2) osób poniżej 70 roku życia, którzy w domu w związku z zagrożeniem zakażenia Covid-19, w przypadku braku możliwości realizacji we własnym zakresie niezbędnych potrzeb wynikających ze stanu zdrowia oraz sytuacji rodzinnej i społecznej tych osób. Ocena stanu sytuacji i udzielania wsparcia osobom potrzebującym należy do decyzji ośrodka pomocy społecznej.

Program zakładał wsparcie w zakresie organizacji i realizacji usług wsparcia, polegającej w szczególności na dostarczeniu zakupów obejmujących artykuły podstawowej potrzeby, w tym artykuły spożywcze, środki higieny osobistej dla seniorów, którzy ze względu na trwający stan epidemii pozostaną w swoim domu.



- 11) Asystent rodziny - rozdział 85504 - **73.812,00 zł**. Wspieranie rodziny prowadzone w formie pracy z rodziną oraz pomocy w opiece i wychowaniu dzieci odbywa się za jej zgodą i z aktywnym jej udziałem, z uwzględnieniem zasobów własnych tej rodziny i wsparcia zewnętrznego. Rodzina może otrzymać wsparcie poprzez działania instytucji i podmiotów działających na rzecz dziecka i rodziny, placówek wsparcia dziennego, rodzin wspierających. W związku z realizacją ustawy o wspieraniu rodziny i systemie pieczy zastępczej, od stycznia do grudnia zatrudniony był asystent rodziny, który wspierał 7 rodzin w tym 16 dzieci. 5 rodzin współpracuje z asystentem dobrowolnie, 2 rodziny zobowiązane są do współpracy przez Sąd Rodzinny.
- 12) Gminny Program Przeciwdziałania Przemocy w Rodzinie oraz Ochrony Ofiar Przemocy w Rodzinie – rozdział 85205 - **3.240,00 zł**. W ramach Programu realizowane były działania wspierające i przeciwdziałające temu zjawisku. W ramach umowy zlecenia zatrudniony był psycholog świadczący pomoc terapeutyczną i doradztwo oraz wsparcie psychologiczne. Poradnictwo prowadzone było w wymiarze 3 godzin miesięcznie w formie konsultacji indywidualnych. Ze względu na pandemię od kwietnia poradnictwo było drogą online bądź telefonicznie w zależności od potrzeb i możliwości osoby wymagającej wsparcia. W ramach konsultacji indywidualnych z pomocy korzystały łącznie 17 osób, zarówno dzieci – 5 dzieci w wieku szkolnym jak i osoby dorosłe 12 osób.
- 13) W 2021 r. ośrodek skierował 18 mieszkańców naszej gminy do udziału w projekcie realizowanym przez Centrum Integracji Społecznej w Żarach pt. „Reintegracja szansą na lepsze jutro”. Z tego 10 osób brało udział w projekcie, a 8 osób zrezygnowało, w tym 4 z powodu podjęcia pracy w trakcie projektu. W 2021 r. osoby te w okresie marzec-kwiecień będą w ramach zajęć z zakresu reintegracji zawodowej realizowały Warsztaty doskonalące umiejętności z zakresu prac porządkowych w miejscu zamieszkania, czyli w Tuplicach. Osoby te będą odbywały warsztaty w Referacie Gospodarki Komunalnej w Tuplicach, który musiał zagwarantować dla nich sprzęt i nadzór nad realizacją zadań.

Uczestnictwo w projekcie trwa 6 m-cy, a jego uczestnicy otrzymają wsparcie w postaci: świadczenia integracyjnego w wysokości 100% kwoty zasiłku dla bezrobotnych, warsztaty grupowe i indywidualne, wsparcie instruktora zawodu, doradztwo grupowe i indywidualne, kursy zawodowe. Dodatkowo mogą otrzymać motywacyjną premię integracyjną w wys. 200 zł miesięcznie, badania lekarskie, ubezpieczenie NNW, szkolenie z zakresu BHP, materiały szkoleniowe, z zakresu BHP, materiały szkoleniowe, posiłki, środki czystości, odzież ochronną, zwrot kosztów dojazdu, bądź przy większej grupie transport ze strony CIS. W okresie pandemii część zajęć odbywała się zdalnie.



7.6. Gminny Program Profilaktyki i Rozwiązywania Problemów Alkoholowych oraz Przeciwdziałania Narkomanii

„Niebieskie Karty” wypełnione w 2021 r.

Liczba wypełnionych „Niebieskich Kart-A” przez poszczególne podmioty						Liczba Niebieskich Kart-A przekazanych do przewodniczącego zespołu w terminie nie później niż 7 dni od dnia wszczęcia procedury	Liczba „Niebieskich Kart” przekazanych do zespołu interdyscyplinarnego w innej gminie (wg właściwości)
Ogółem	Pomoc społeczna	GKRPA	Policja	Oświata	Ochrona Zdrowia		
8	3	5	0	0	0	8	0

Realizacja Procedury „Niebieskie Karty”

Liczba rodzin, u których „Niebieska Karta” została założona ponownie założona ponownie w 2021 r.	Liczba rodzin, w których wystąpiła przemoc wobec dziecka	Liczba rodzin w przypadku podejrzenia stosowania przemy wobec osób starszych (osób powyżej 60 roku życia)	Liczba sprawców przemy w rodzinie, którzy w wyniku podejmowanych działań przez Zespół nie powrócili do stosowania pomocy	Najczęściej podejmowane działania przez Zespół Interdyscyplinarny w ramach prowadzonej procedury
0	3	0	7	Zgłaszanie sprawców przemy do GKRPA, monitorowanie sytuacji przez dzielnicowego i pracownika socjalnego, proponowanie udziału w programie korekcyjno-edukacyjnym dla osób stosujących przemoc, udzielanie informacji o możliwości spotkań z psychologiem, prawnikiem i terapeuta uzależnień



8. SYSTEM GOSPODARKI ODPADAMI NA TERENIE GMINY TUPLICE

System gospodarowania odpadami komunalnymi na terenie Gminy Tuplice funkcjonuje w oparciu o następujące podstawy prawne:

- ustawa z dnia 13 września 1996 r. o utrzymaniu czystości i porządku w gminie (tekst jedn. Dz. U. z 2021 r., poz. 888 ze zm.),
- uchwała Nr XXI/106/20 Rady Gminy Tuplice z dnia 24 lipca 2020 r. w sprawie: wprowadzenia „Regulaminu utrzymania czystości i porządku na terenie Gminy Tuplice”,
- uchwała Nr XXI/107/20 Rady Gminy Tuplice z dnia 24 lipca 2020 r. w sprawie określenia szczegółowego sposobu i zakresu świadczenia usług w zakresie odbierania odpadów komunalnych od właścicieli nieruchomości i zagospodarowania tych odpadów, w zamian za uiszczoną przez właściciela nieruchomości opłatę za gospodarowanie odpadami komunalnymi,
- uchwała Nr XXI/108/20 Rady Gminy Tuplice z dnia 24 lipca 2020 r. w sprawie: wyboru metody ustalenia opłaty za gospodarowanie odpadami komunalnymi oraz stawki opłaty na terenie gminy Tuplice,
- uchwała Nr XXI/109/20 Rady Gminy Tuplice z dnia 24 lipca 2020 r. w sprawie zwolnienia w części z opłaty za gospodarowanie odpadami komunalnymi właścicieli nieruchomości zabudowanych budynkami mieszkalnymi jednorodzinnymi kompostujących bioodpady stanowiące odpady komunalne w kompostowniku przydomowym,
- uchwała Nr XXI/110/20 Rady Gminy Tuplice z dnia 24 lipca 2020 r. w sprawie: określenia wzoru deklaracji o wysokości opłaty za gospodarowanie odpadami komunalnymi składanej przez właściciela nieruchomości oraz warunków i trybu składania deklaracji za pomocą środków komunikacji elektronicznej na terenie Gminy Tuplice,
- uchwała Nr XXVII/193/21 Rady Gminy Tuplice z dnia 30 listopada 2021 r. w sprawie: pokrycia części kosztów gospodarowania odpadami komunalnymi z dochodów własnych nie pochodzących z pobranej opłaty za gospodarowanie odpadami komunalnymi.

Rok 2021 w gospodarce odpadami na terenie gminy Tuplice był kontynuacją rozwiązań wdrożonych w życie w poprzednich latach.

Szczegółowe zasady odnoszące się do sposobu postępowania z poszczególnymi frakcjami odpadów, rodzaju/pojemności pojemników przeznaczonych do zbierania odpadów oraz częstotliwości ich opróżniania zostały zawarte w powołanym przez Radę Gminy prawie miejscowym.

System gospodarki odpadami objęte były nieruchomości, na których zamieszkują mieszkańcy, natomiast właściciele nieruchomości niezamieszkałych (zgodnie z przepisami ustawy) obowiązani byli do zawarcia stosownych umów na odbiór odpadów z jednym



z czterech uprawnionych podmiotów wymienionych w Rejestrze Działalności Regulowanej dla Gminy Tuplice.

W roku 2021 odbiorem i transportem odpadów komunalnych z nieruchomości zamieszkałych do miejsca ich zagospodarowania tj. ZZO Marszów zajmował się podmiot PGKiM Sp. z o.o. z siedzibą w Lubsku.

Zgodnie z danymi zawartymi w ewidencji ludności - zasób danych Gminy Tuplice:

- a) liczba mieszkańców zameldowanych na dzień 13.12.2021 r. wynosiła 2932 osób,
- b) na koniec roku 2021 systemem gospodarowania odpadami komunalnymi objętych było 2330 osób.

Różnica pomiędzy liczbą zadeklarowanych a zameldowanych na terenie Gminy Tuplice wynika m.in. z tego, iż wielu uczniów i studentów kontynuuje naukę poza miejscem stałego zameldowania. Analogiczna sytuacja występuje wśród osób czynnych zawodowo, którzy ze względu na wykonywaną pracę przebywają poza terenem gminy. Na bieżąco prowadzone są działania mające na celu weryfikację danych zawartych w deklaracjach i sprawdzenie ich ze stanem faktycznym.

W ramach obowiązującego systemu selektywną zbiórką odpadów zostały objęte wszystkie wymagane prawem frakcje odpadów komunalnych wytwarzane na terenie nieruchomości, na których zamieszkują mieszkańcy.

Regulamin wprowadził następującą częstotliwość odbioru odpadów komunalnych z nieruchomości, na których zamieszkują mieszkańcy:

Lp.	Rodzaj odpadów	Zabudowa jednorodzinna	Zabudowa wielorodzinna
1.	Odpady komunalne zmieszane	Raz na 2 tygodnie	Raz na tydzień (od kwietnia do października) Raz na dwa tygodnie (od listopada do marca)
2.	Odpady komunalne selektywnie zebrane:		
	Papier i tektura	Raz w miesiącu	Raz w miesiącu
	Szkło kolorowe	Raz w miesiącu	Raz w miesiącu
	Tworzywa sztuczne, metale	Raz w miesiącu	Raz w miesiącu
3.	Odpady ulegające biodegradacji	Raz na 2 tygodnie (od kwietnia do października) Raz w miesiącu (od listopada do marca)	Raz na tydzień (od kwietnia do października) Raz w miesiącu (od listopada do marca)

Drugi filar selektywnej zbiórki odpadów stanowi punkt selektywnego zbierania odpadów komunalnych (PSZOK) działający na terenie gminy Tuplice zlokalizowany przy ul. Przemysłowej w Tuplicach, otwarty w poniedziałki w godzinach 10.00-18.00, od wtorku do piątku, od godz. 7:00 do godz. 15:00. PSZOK przyjmuje od właścicieli nieruchomości m.in: papier i makulatura, metale, tworzywa sztuczne, odpady opakowaniowe wielomateriałowe, szkło



opakowaniowe, odpady budowlane i remontowe, odpady wielkogabarytowe, zużyty sprzęt elektryczny i elektroniczny, zużyte opony, zużyte świetlówki, BIO, przeterminowane leki, odpady po produktach leczniczych w formie iniekcji i prowadzenia monitoringu poziomu substancji we krwi, w szczególności igły i strzykawki, zużyte baterie i akumulatory, chemikalia, tekstylia i odzież. Natomiast w działających na terenie Gminy aptekach można oddawać przeterminowane lekarstwa.

W omawianym roku odebrano z terenu gminy następujące odpady:

1) Nieruchomości zamieszkałe:

KOD ODEBRANYCH ODPADÓW	RODZAJ ODEBRANYCH ODPADÓW	MASA ODEBRANYCH ODPADÓW KOMUNALNYCH (MG)
20 03 01	Niesegregowane odpady zmieszane	482,62
20 03 07	Niesegregowane odpady zmieszane	107,56
15 01 02	Opakowania z tworzyw sztucznych	92,86
15 01 07	Opakowania ze szkła	72,48
15 01 01	Opakowania z papieru i tektury	24,86
20 03 07	Odpady wielkogabarytowe	105,84
20 02 01	Biodopady	96,92
17 01 02	Gruz ceglany	4,58
16 01 03	Zużyte opony	10,14
17 09 04	Zmieszane odpady z budowy, remontów i demontażu	25,68
17 03 80	Papa odpadowa	8,56
17 01 01	Odpady betonu oraz gruz betonowy z rozbiórek i remontów	4,04
17 01 07	Zmieszane odpady z betonu, gruzu ceglanego, odpadowych materiałów ceramicznych i elementów wyposażenia inne niż wymienione w 17 01 06	17,3



2) Nieruchomości niezamieszkałe:

KOD ODEBRANYCH ODPADÓW	RODZAJ ODEBRANYCH ODPADÓW	MASA ODEBRANYCH ODPADÓW KOMUNALNYCH (MG)
20 03 01	Niesegregowane odpady zmieszane	72,52
20 03 07	Odpady wielkogabarytowe	1,56
15 01 07	Opakowania ze szkła	0,64
15 01 02	Opakowania z tworzyw sztucznych	0,54
15 01 01	Opakowania z papieru i tektury	0,28
20 02 01	Biodpady	1,08
20 02 03	Inne odpady nieulegające biodegradacji	18,24

Koszt całego systemu gospodarowania odpadami komunalnymi na terenie gminy Tuplice w roku 2021 wyniósł 1.213.420,21 zł, w tym koszt odbioru i transportu oraz zagospodarowania w kwocie 1.085.531,76 zł.

9. GOSPODARKA WODNO-ŚCIEKOWA

9.1. Ścieki

Gmina Tuplice prowadzi działalność w zakresie zbiorowego zaopatrzenia w wodę i zbiorowego odprowadzania ścieków na podstawie ustawy z dnia 8 marca 1990 r. o samorządzie gminnym (t. j. Dz.U. z 2022 r. poz. 559 ze zm.), t.j. zadania własnego Gminy oraz na podstawie Ustawy z dnia 7 czerwca 2001 roku o zbiorowym zaopatrzeniu w wodę i zbiorowym odprowadzaniu ścieków (t.j. Dz. U. z 2020 poz. 2028), regulaminu dostarczania wody i odprowadzania ścieków, zatwierdzonego uchwałą Rady Gminy nr XXXIV/187/21 z dnia 30 listopada 2021 r.

Przedmiot działalności Gminy stanowi zapewnienie niezawodności zbiorowego odprowadzania ścieków dostarczonych przez usługobiorców, przestrzeganie wymagań ograniczenia szkodliwego oddziaływania na środowisko. Zadanie to realizowane jest przy pomocy gminnej oczyszczalni ścieków, położonej przy ul. 9 Maja w Tuplicach. Do oczyszczalni dopływają cieki z miejscowości Tuplice i Cielmów. W roku 2021 mieszkańcy gminy odprowadzili do oczyszczalni ścieków 51600 m³. Z pozostałych



miejsowości beczkowitzem dowieziono 8.414,3 m³ ścieków. Razem oczyszczalnia przyjęła w 2021 roku 60014 m³ ścieków. W 2021 roku Gmina Tuplice posiadała taryfę dla zbiorowego zaopatrzenia w wodę i zbiorowego odprowadzania ścieków, która została pozytywnie zatwierdzona przez organ, tj. Państwowe Gospodarstwo Wodne Wody Polskie decyzją nr WR.RET.070.218.2018.MK z dnia 22.05.2018 r. Stawka za ścieki za I półrocze 2021 r. wynosiła 7,01 zł/m³ + Vat, w II półroczu 2021 r. wynosiła 7,01 zł/m³ + Vat.

9.2. Woda

Gmina Tuplice prowadzi działalność w zakresie zbiorowego zaopatrzenia w wodę i zbiorowego odprowadzania ścieków na podstawie ustawy o samorządzie gminnym (t.j. Dz. U. z 2022, poz. 559 ze zm.), tj. zadania własnego oraz pozwoleń wodno-prawnych na pobór wód podziemnych oraz regulaminu dostarczania wody i odprowadzania ścieków, zatwierdzonego Uchwałą Rady Gminy Tuplice Nr XXXIV/187/21 z dnia 30 listopada 2021 r.

Przedmiot działalności Gminy w zakresie zbiorowego zaopatrzenia w wodę stanowi ujmowanie, uzdatnianie i dostarczanie wody na terenie Gminy Tuplice za pomocą urządzeń wodociągowych odbiorcom usług. Na terenie gminy umiejscowione są następujące SUW-y:

- Stacja Uzdatniania Wody Rytwiny – czynna. Pozwolenie wodno-prawne nr WBO.6341.22.2016 z dnia 1.12.2016 r. SUW Rytwiny zaopatruje w wodę 13 miejscowości gminy Tuplice i 4 miejscowości gminy Trzebiel.

Sprzedż wody w poszczególnych miesiącach w roku 2021

Miesiąc	Sprzedż wody w m ³
Styczeń	16151
Luty	6860
Marzec	12066
Kwiecień	9215
Maj	10316
Czerwiec	6980
Lipiec	18193
Sierpień	7131
Wrzesień	13500
Październik	7768
Listopad	13340
Grudzień	7033
RAZEM	128553

W 2021 roku Gmina Tuplice posiadała taryfę dla zbiorowego zaopatrzenia w wodę i zbiorowego odprowadzania ścieków, która została pozytywnie zatwierdzona przez organ, tj. Państwowe Gospodarstwo Wodne Wody Polskie decyzją nr WR.RET.070.218.2018.MK z dnia 22.05.2018 r. Stawka za wodę za I półrocze 2021 r. wynosiła 3,84 zł/m³ + Vat, w II półroczu 2021 r. wynosiła 3,84 zł/m³ + Vat.



10. OCHRONA ŚRODOWISKA

- ❖ W 2021 r. złożono wniosek do Wojewódzkiego Funduszu Ochrony Środowiska i Gospodarki Wodnej w Zielonej Górze na dofinansowanie zadania „Unieszkodliwianie wyrobów azbestowych na terenie gminy Tuplice w 2021 r.”. Z NFOŚiGW w Warszawie oraz WFOŚiGW w Zielonej Górze otrzymano 9.002,00 zł, co stanowiło 66,43% poniesionych kosztów. Całkowity koszt realizacji zadania wyniósł 13.550,85 złotych brutto. W trakcie realizacji zadania usunięto z terenu gminy Tuplice wyroby zawierające azbest o łącznej masie 12,86 Mg.
- ❖ Zakupiono 3 pojemniki na nakrętki, które znajdują się na osiedlu przy ul. 9 maja, przy Urzędzie Gminy i przy Szkole Podstawowej w Tupliach. Koszt pojemników 8.800,00 zł.





11. INWESTYCJE

Modernizacja kotłowni w Szkole Podstawowej w Tuplicach

W 2021 roku ze środków na zmodernizowano kotłownię w Szkole Podstawowej w Tuplicach, polegającą na demontażu istniejących 2 kotłów c.o. o mocy 300 kW oraz 1 kotła CWU na paliwo stałe, zakup i montaż kotła c.o. o mocy 200 kW na pellet wraz z niezbędnym wyposażeniem i armaturą. Kwota inwestycji **159.039,00 zł.**





Konserwacja-modernizacja istniejących dróg gminnych o nawierzchni tłuczniowej kruszywem łamanym na terenie gminy Tuplice za kwotę 157.375,43 zł.

Miejscowość Łazy



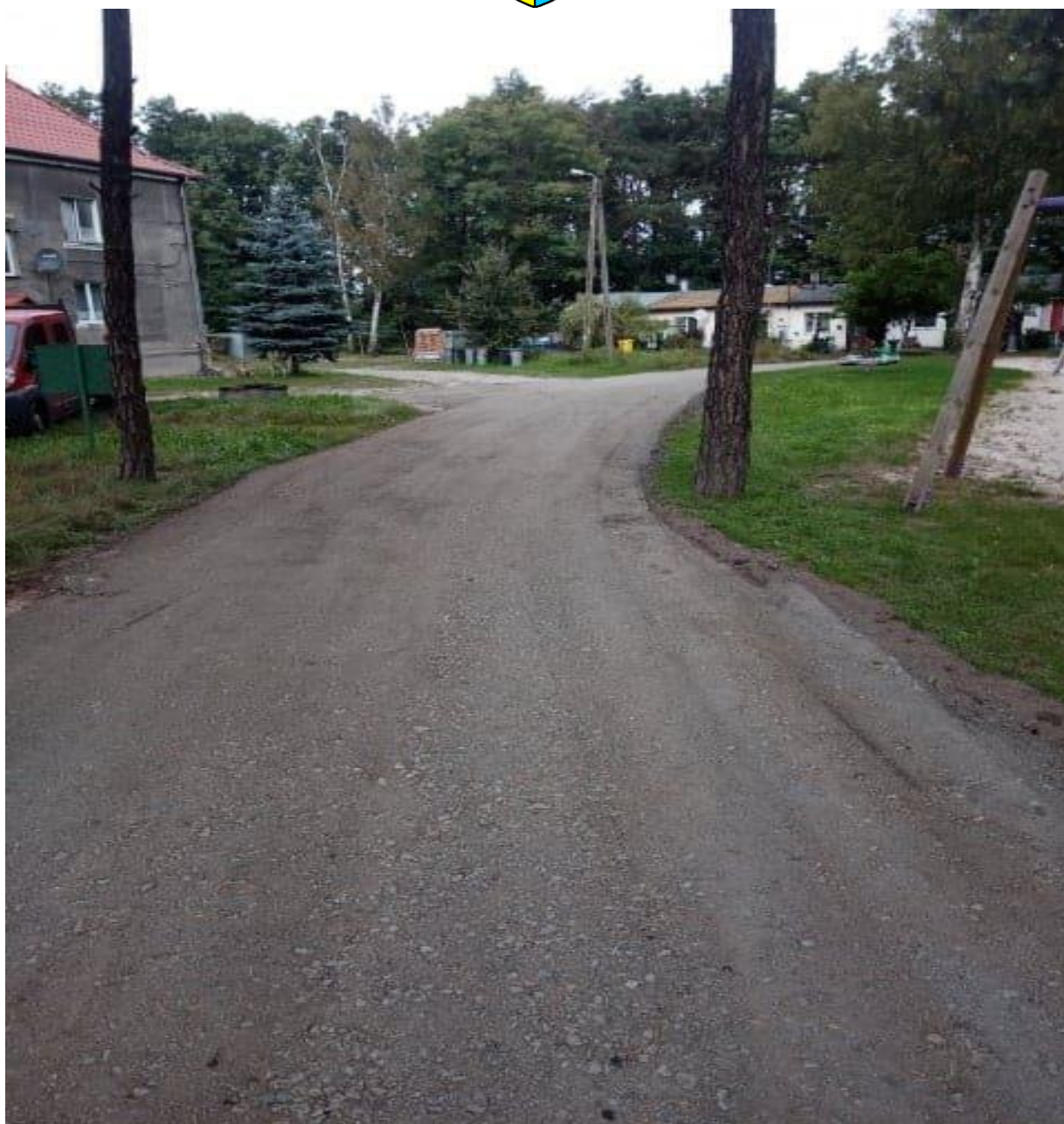





Miejscowość Matuszowice



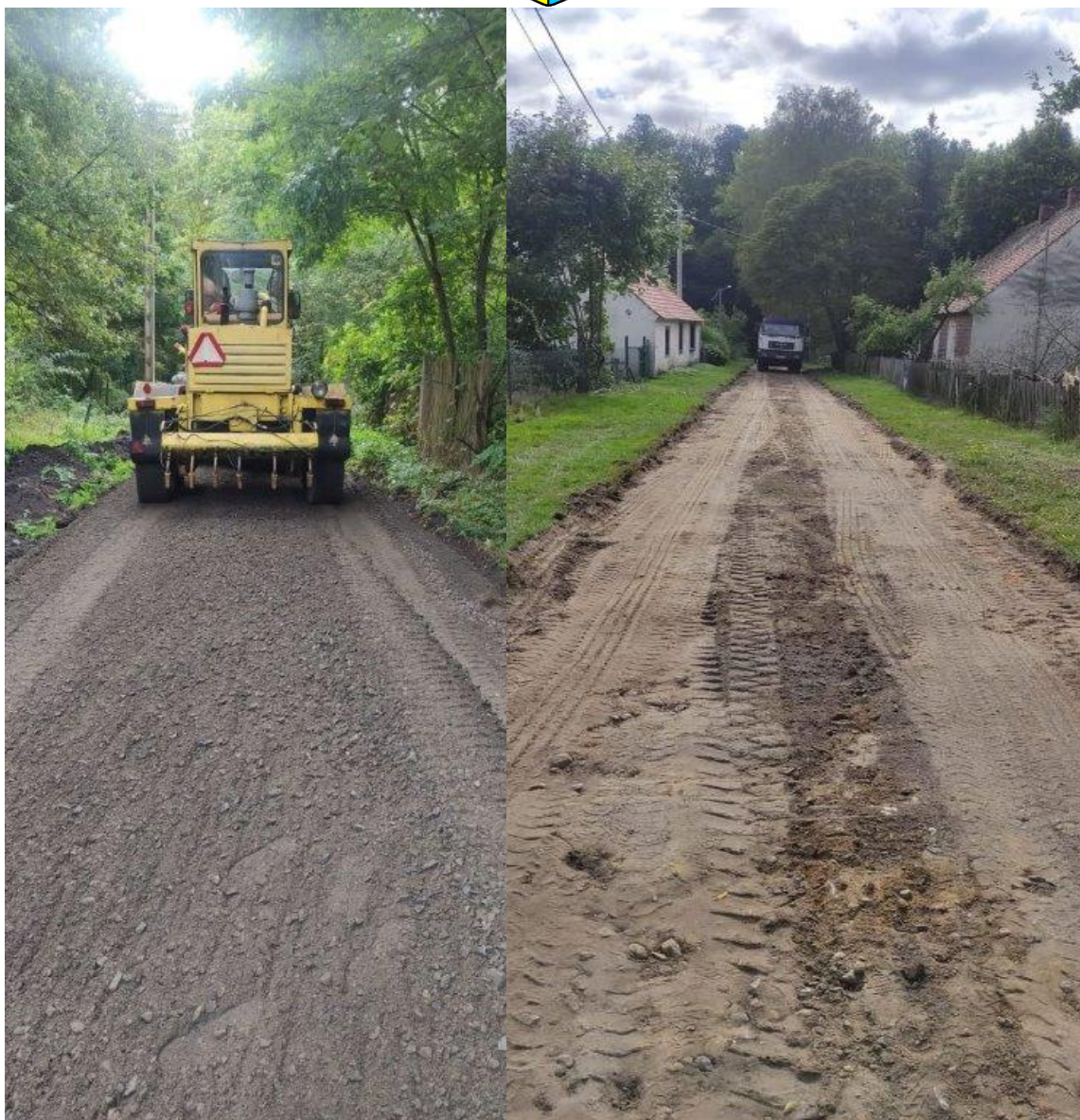



Dojazd do bloku przy ul. 9 maja



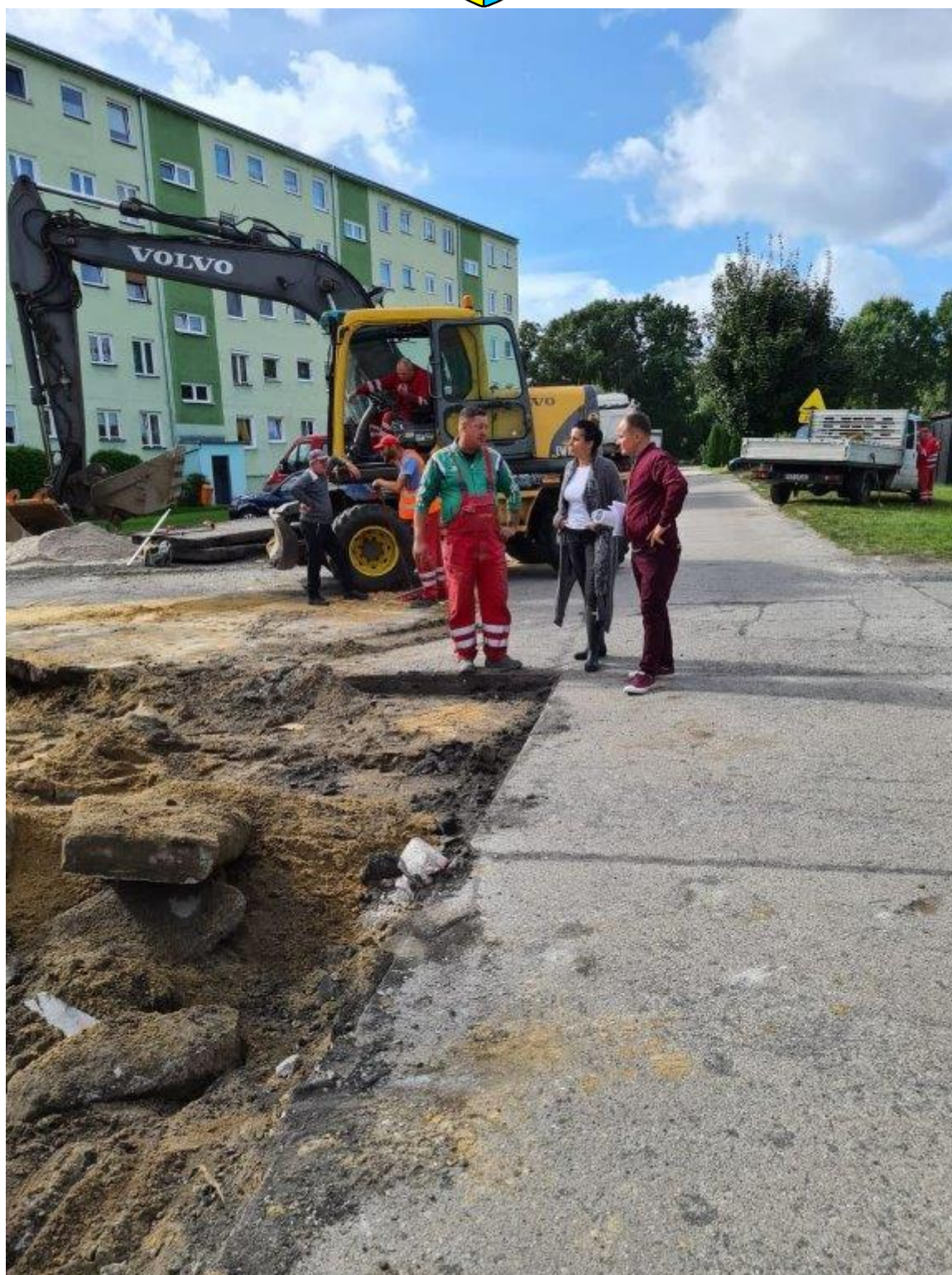





Grabów





Chelmica





Dotacja w wysokości **100.000,00 zł** dla powiatu żarskiego na modernizację wiaduktu przy ul. Kościuszki w Tuplicach





12. ZAKOŃCZENIE

Rok 2021, to kolejny rok jaki przyszło nam się zmierzyć się z pandemią. Znowu mocno zostały ograniczone nasze działania. Zabrakło spotkań z mieszkańcami, imprez integracyjnych, zamknęliśmy się poniekąd w swoich urzędach, tak jak w domach.

Na szczęście od początku realizowaliśmy działania w kierunku pozyskiwania funduszy zewnętrznych i mocno realizowaliśmy różne inwestycje, te mniejsze i większe, na terenie naszej gminy.

To cieszy, bo mimo zastoju i mocnych ograniczeń udało nam się pozyskać środki z Polskiego Ładu na przebudowę drogi w miejscowości Chełmica, czy z funduszy popegeerowskich na remont świetlic w Drzeniowie i w Grabowie oraz modernizację placu rekreacyjnego w Nowej Roli. Sukcesywnie nadal wymieniamy stare oświetlenie uliczne na nowe oprawy typu led i rozwijamy Referat ds. Gospodarki Komunalnej.

Za nami rok inwestycji w środki trwałe. Nowy ciągnik, przyczepa i masa drobnego sprzętu cieszy bardzo, a przed nami już kolejne zakupy, które usprawnią pracę Referatu ds. Gospodarki Komunalnej. To ważne. Nauczono mnie, że można żyć skromnie, ale oby zawsze było czysto i schludnie, i tę zasadę wprowadzam w mojej gminie.

Przed nami kolejne wyzwania. Również wybory. Bez względu na to co przyniesie przyszłość wierzę, że moja obecność w Tuplicach to czas niezamarnowany.

Dziękuję bardzo wszystkim moim współpracownikom, kierownikom i dyrektorom jednostek podległych oraz Radnym za wspólną pracę na rzecz Gminy Tuplice. Szczególne ukłony kieruje w stronę mojej Sekretarz Weroniki Olejniczak-Kasprów, do Skarbnik Anety Kamińskiej-Prenety, Z-cy Krzysztofa Kościukiewicza i Kierownika Referatu ds. Gospodarki Komunalnej Krzysztofa Rudziewicza.

Nasza Gmina od 8 lat sukcesywnie się zmienia, a z każdym rokiem pokazujemy nowe owoce naszej wspólnej pracy. Mimo wielu niedoskonałości i braków jestem przekonana, że nie mamy się czego wstydzić. To doskonałe i najlepsze potwierdzenie na to, że zgoda buduje, a w grupie siła.

Życzyłabym każdemu Włodarzowi tak zgodnej współpracy.

Pełna nadziei, mimo zagrożeń jakie niesie wojna i kryzys emigracyjny, patrzę w przyszłość podsumowując rok 2021 i wierze, że ciągle najlepsze jest przed nami.